MAXIMA

As paixões são transitorias: só a razão é eterna.

Condorcet

12 PAGINAS — 40 Centavos

Diario Carioca

Fundador: J. E. DE MACEDO SOARES

BIBLIOTHECA NACIONAL DO RIO DE JANEIRO CONT. LEGAL 4.ª SECÇÃO

QUINTA-FEIRA 30 DEZEMBRO 1943

ANO XVI — RIO DE JANEIRO — Diretor: HORACIO DE CARVALHO JUNIOR — PRAÇA TIRADENTES N.º 77 — N. 4.766

As Vanguardas Couraçadas do General Vatutin

ENTRARAM EM KOROSTEN E AVISTAM JÁ ZHITOMIR

Exclusivo para o DIARIO CARIOCA

Um Dos Mais Dramaticos Acontecimentos da Guerra

De E. HEMMET — (Através do B. N. S.)

LONDRES, 29 — A grande vitoria russa a oeste de Kiev constitue um dos mais dramáticos acontecimentos desta guerra. Mostrando a formidavel capacidade de resistencia das forças sovieticas, que souberam anular todo o efeito da contra-ofensiva desfechada por Manstein, a "batalha do saliente" constituiu um dos mais brilhantes feitos darmas do exército russo. Tudo indica, na verdade, que será completa a vitoria russa na batalha, se bem que ainda não tenha sido recuperado todo o terreno que havia sido recapturado pelos alemães.

Quando os alemães desfecharam sua grande ofensiva contra o saliente de Kiev, estavam convencidos de que a capital da Ucrania teria o mesmo destino que Kharkov, na contra-ofensiva lançada no fim do inverno passado. Na verdade, ao desfecharem ambos essas contra-ofensivas, o inimigo dispunha de um sistema de comunicações intacto. Depois da sua vitoriosa arrancada deste ano, Vatutin foi obrigado a devolver Zhitomir e Korosten e a situação de suas forças não era, certamente, das mais lisonjeiras, uma vez que tinha de lutar com um sistema de comunicações de todo insuficiente, e que se estendia através de uma região devastada pela guerra. Deve ter sido necessario um extraordinario esforço de organização para que se tornasse possivel, tão pouco tempo após o contra-golpe alemão, o reinicio da ofensiva para o oeste. Em grande parte, o mérito dessa arrancada deve ser, tambem, atribuido aos soldados que souberam oferecer uma indomita resistencia ao avanço das poderosas forças blindadas alemãs, vendendo muito caro cada palmo de terreno conquistado por Manstein. Se os russos tivessem sido repelidos para além do Dnieper, seria de todo impossivel o reinicio da ofensiva de Vatutin, que vem sendo tão bem sucedida.

O novo avanço de Vatutin começou ás primeiras horas da manhã, através dos bosques e campinas que bordam a estrada Kiev-Zhitomir. A neve não tem caido ainda abundantemente, de modo que as estradas se encontram ainda lamacentas e que as comunicações se tornam um tanto dificeis. Mas isso não foi bastante para deter os russos. A' hora aprazada, a artilharia sovietica abriu um tremendo fogo de barragem, que pulverizou as defesas germanicas, lançando um verdadeiro panico ás hostes da 25.ª divisão. Quando os canhões silenciaram e antes que se desfizesse a nevoa que cobria a manhã, se ouviram os gritos entusiastas dos soldados de infantaria que iniciaram o avanço. Antes de meio dia, os russos haviam recapturado Radomysl. E na tarde daquele mesmo dia, os tanques sovieticos, avançando impetuosamente, permitiam a libertação de diversas outras localidades de menor importancia.

Agora, como resultado de quatro dias de ofensiva, os russos não somente readquiriram o controle de grande trecho das comunicações entre Fastov e Zhitomir, como já ameaçam diretamente a linha tronco Fastov-Kazatin. O avanço russo está assumindo uma feição que promete levá-lo avante do saliente estabelecido em outubro ultimo. Atualmente, a zona dos mais acesos combates fica nas proximidades da estrada de Zhitomir, mas é muito possivel que a investida se volte um tanto para o sul, visando o complexo sistema rodoviario que tanta importan-

(Conclue na Ultima pag.)

"SÃO PAULO"

Companhia Nacional de Seguros de Vida

Sucursal no Rio de Janeiro: — AV. RIO BRANCO, 114-6.º

DIRETORES

Dr. José Maria Whitaker

Dr. Erasmo Teixeira de Assumpção

Dr. J. C. de Macedo Soares

O sr. Getulio Vargas quando falava na Academia Brasileira de Letras

(NOTICIARIO NA 3ª PAG.)

Iminente o Colapso dos Exercitos Nazistas no Saliente de Kiev

AUMENTA A LUTA PELA POSSE DE VITEBSK — OS SOVIETICOS NAS MARGENS OCIDENTAIS DO DVINA

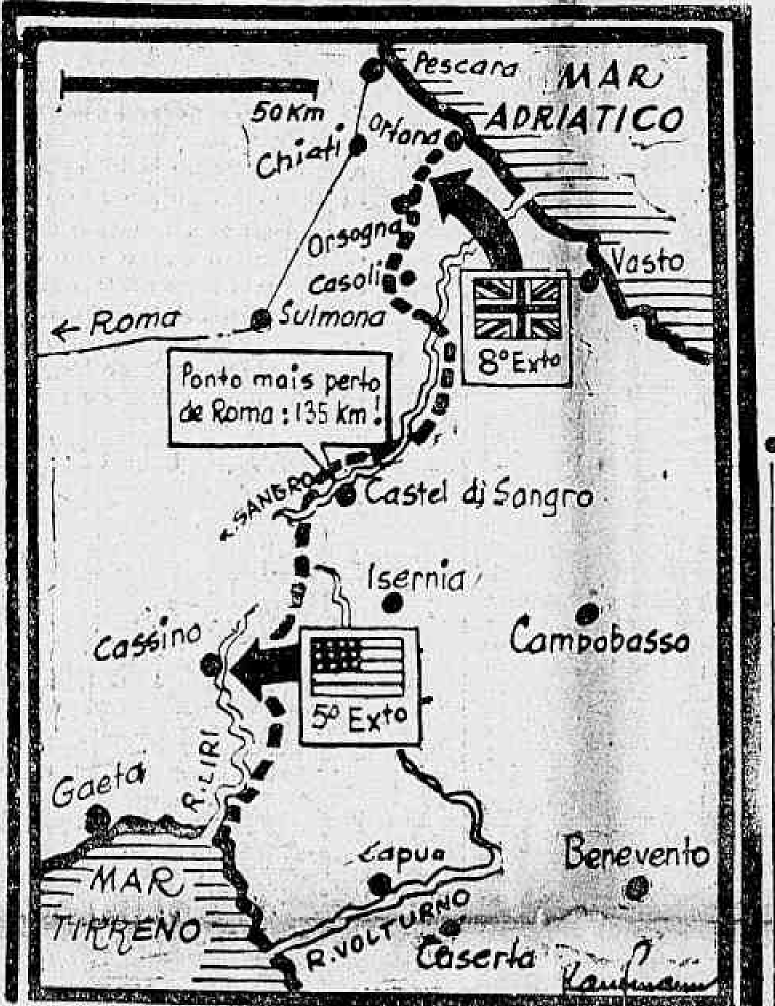

MOSCOU, 29 (Harold King, correespondente especial da Reuters) — As vanguardas couraçadas russas estão á vista da cidade de Zhitomir — anunciou á tarde de hoje a emissora radio desta capital, depois de se noticiar oficialmente a entrada das forças russas na cidade de Korosten.

Aliás, desde a noite de ontem, as forças do general Vatutin estavam ás portas de Korosten, enquanto destacamentos, em luta forte, faziam os nazistas recuar na ferrovia Korosten-Zhitomir, que estava sob o fogo dos canhões russos, colocados em embasamentos a menos de uma milha, e completamente inutilizada para o trafego inimigo. Uma ponta de lança russa chegara a apenas 4 milhas de Korosten e a massa do exercito de Vatutin se dirigi sobre Zhitomir, Berdychev e Kazatin, com impeto indomavel. A despeito das desfavoraveis condições do tempo, as forças sovieticas não diminuiram o avanço, de modo que a queda de Korosten e a iminencia de colapso em Zhitomir eram coisas matematicas desde as ultimas horas.

Ao sudoeste de Fastov, na extremidade sul do saliente de Kiev, o exercito russo abriu profunda brecha entre os dois baluartes alemães de Berdichev e Bielaya-Tserkov. De outro lado, a localidade estrategica de Korostychev "fora abandonada em ruinas" pelos nazistas.

Aumenta, igualmente, em ferocidade, a luta pela posse de Vitebsk, a grande fortaleza alemã na área da Russia Branca, pela qual vem desde varios dias lutando encarniçadamente os dois exercitos adversarios.

Os russos, segundo um despacho militar, "estavam fazendo em pedaços a cinta de defesa da cidade".

As forças nazistas, na área de Vitebsk, resistem denodadamente, concentrando-se para a reação suprema. Os soldados de Bagramyan porem atacam pela ultima importante linha férrea, ao oeste, e a queda da cidade não pode ser demorada. Com essa queda, as forças sovieticas ficarão colocadas no Dvina Ocidental, em superior posição estrategica para o assalto á região do Baltico, pois o Dvina desemboca na cidade de Riga, capital da Letonia.

Um fato que se regista como simbolico é o da atual ofensiva russa, sob cujo peso os alemães recuam continuamente, na área Zhitomir-Korosten - Berdichev, se estar dando no mesmo setor em que o general nazista von mannstein lançou sua contra-ofensiva de envergadura, que fracassou totalmente, acerrando o rompimento desastroso da frente alemã pelo Exercito do Primeiro Front do Baltico que Bagramyan comanda.

Capturada a ilha de Khortita

MOSCOU, 29 (Reuters) — A Ilha de Khortita foi capturada, hoje, pelas tropas russas. Esta ilha, que tem um comprimento de cerca de 16 quilometros, fica situada no Dnieper, oposta a Zaporozhe.

Um pouco ao norte de Khortita, o Dnieper é atravessado pela ferrovia que se dirige para o leste, de Xaporozhe a Nikopol.

As atrocidades finlandesas

MOSCOU, 29 (Reuters) — Um escritor russo se refere ás atrocidades dos finlandeses contra os prisioneiros de guerra e a população russos.

O escritor diz mais: — "A Finlandia, que ligou sua sorte á da Alemanha hitlerista, está á borda do precipicio.

(Conclue na Ultima pag.)

COMPLETANDO O ESTADO MAIOR DE EISENHOWER

Nomeados os Comandantes Naval e Aeronautico da Invasão

Quasi Pronto Para Entrar Em Ação o "Comando da Invasão" — Um Perito Em Guerra Anfibia e Um Heroi da "Batalha da Inglaterra" — Antigos Companheiros de Eisenhower Na Campanha do Mediterraneo

Eisenhower

De Londres, a [illegible] informa: — A formação do "Alto Comando de Invasão" do general Dwight Eisenhower se aproximou hoje de sua integração completa, quando da residencia do Primeiro Ministro se anunciou que o almirante sir Bertram Ramsay e o marechal do Ar, sir Trafford Leigh-Mallory, haviam sido nomeados comandantes-chefes Naval e de aviação, respectivamente.

QUASE PRONTOS PARA ENTRAR EM AÇÃO

(E a "A. P." acrescenta:

Essas nomeações, reveladas com exclusividade pela "Associated Press", em 20 de dezembro, em seguiram á escolha de Eisenhower como comandante supremo dos exercitos aliados, foram, hoje, anunciadas pela Downing Street para complemento do Alto Comando que chefiará o assalto da vitoria.

(Os planos anglo-britanicos estão sendo assentados com grande identidade de forma que Eisenhower tomará a liderança de uma organização que já está quase pronta para entrar em ação).

COMPANHEIROS DE EISENHOWER NA CAMPANHA DO MEDITERRANEO

Ambos os comandantes são homens com quem Eisenhower trabalhou estreitamente na campanha do Mediterraneo, e quando esse chefe chegar a esta capital, em um futuro proximo, contará já com um grupo de colaboradores que não só conhecem sua tecnica de guerra como têm uma experiencia direta dos metodos de luta dos alemães.

DENTRO DE POUCOS DIAS

Em circulos informados se espera que, dentro de poucos dias, sejam feitas outras designações afim de completar o estado-maior de Eisenhower, com o que se poderão traçar os planos finais para a invasão do continente.

O almirante Ramsy é perito na guerra anfibia e, junto com o vice-almirante norte-americano Henry K. Sewtti, dirigiu os desembarques aliados na Sicilia e Salerno e tomou uma parte muito importante no planejamento de toda a campanha no Mediterraneo. Durante a conflagração anterior comandara o famoso destroier britanico "Borke" e, posteriormente, teve o comando sucessivo de tres cruzadores e de um couraçado.

Leigh-Mallory foi nomeado comandante-chefe do Comando de Caça da Real Força Aerea, em novembro de 1942, porem já desde fins de 1941 se vinha dedicando á organização das operações das maquinas de combate britanicas. Com 51 anos, é considerado como um dos mais lucidos chefes, tendo tido parte de relevo na defesa da ilha durante a "batalha da Grã-Bretanha".

O COMANDO DA INVASÃO

A composição do "Comando da Invasão", de acordo com as noticias oficiais até hoje publicadas, é a seguinte:

General Dwight Eisenhower — Comandante-Chefe Supremo de Todas as Forças de Invasão; Marechal do Ar Sir Arthur Tedder — Vice-Comandante-Chefe; Almirante Ramsay — Comandante-Chefe Naval; Marechal do Ar Leigh-Mallory — Comandante-Chefe das Forças Aereas; General Sir Bernard Montgomery — Comandante das Forças de Terra Britanicas; Tenente-General Carl Spaatz — Comandante de todas as Forças Aereas Estrategicas dos Estados Unidos; e Major-General James H. Doolitle — Comandante das Forcas Aereas Taticas Norte-Americanas.

APENAS ALEXANDER E CUNNINGHAM AUSENTES

Nesta imponente lista faltam tão só dois dos membros mais destacados do estado maior de Eisenhower na campanha do Mediterraneo: o almirante sir Andrew Cunninghan, atual Primeiro Lord do Almirantado, e o general sir Harold Alexander, designado comandante-chefe das forças aliadas na Italia. Cunningham já se encontra em Londres, e é obivio que tomará parte saliente nos planos da proxima invasão.

O fato de o general Alexander, que deu forma e vida a campanha do 8.º exercito, e a quem se deve em grande parte se procederá a uma mera escilla, permanecer na area do Mediterraneo indica que não se processará a uma mera estabilização da atual frente de operações na peninsula, senão que provavelmente se está projetando uma campanha nos Balcãs, que até poderá ser empreendida em forma simultanea com a invasão da Europa ocidental.

Em Tedder Spaatz e Doolitle tem Eisenhower os homens a quem se deve, antes de tudo, o dominio aereo no Mediterraneo; em Montgomery, o comandante de combate anglo-norte-americano n.º 1, e haverá outros chefes com bons antecedentes historicos para lutar ao lado de Montgomery ou a suas ordens.

COM OS ALIADOS NA OFENSIVA

Assume Grandes Proporções a Batalha de Cassino

CONFIRMADA PELOS ALIADOS A OCUPAÇÃO DE ORTONA

Bombardeados Varios Aerodromos da Area de Roma — Começou o Avanço do 8.º Exercito Sobre Pescara

Q.G. ALIADO NA AFRICA DO NORTE, 29 (David Brown, correspondente especial da Reuters) — Com a queda de Ortona, na frente do Adriatico, em poder dos soldados do Oitavo Exercito, a atenção maior dos que acompanham o desenrolar das operações da Guerra Peninsular passou para a outra grande batalha de Cassino, que se vem travando na area do Quinto Exercito.

Montgomery

Nessa frente de 160 klms. na costa ocidental da Italia, combates ferrenhos, em terreno ingrato e sob a inclemencia permanente do tempo, continuaram. No seu plano "essort", a Batalha de Cassino se encaminha paulatinamente para a solução, que certamente colocará as formações blindadas e a infantaria do general Clark em posição de acompanhar, em ação paralela, a marcha do exercito do general Montgomery, que ambos visam o mesmo objetivo militar e politico: — Roma.

Os soldados do Quinto Exercito lutaram hoje, especialmente, na repulsa de poderoso contra-ataque lançado pelos nazistas na embocadura do rio Garigliano. O ataque alemão se dirigiu contra as posições britanicas do Quinto Exercito, em Ponta Fiume. Foi um contra-ataque de primeira ordem, empregando nele o inimigo mais força do que normalmente nesses casos.

EM PONTA FIUME

A' hora das ultimas informações procedentes do "front", combates serios estavam se dando na povoação de Ponta Fiume, que se acha na margem meridional do Garigliano o qual, passadas as inundações, já se apresenta no seu nivel normal.

Foi a primeira grande atividade ocorrida nesse setor desde varias semanas, com a chegada do bom tempo.

Não houve noticias circunstanciadas sobre a ação de Ponta Fiume, mas, segundo os primeiros informes, o recuo dos alemães, desfeito seu furioso contra-ataque, proporcionou aos britanicos do Quinto Exercito oportunidade para conquistarem alguns trechos a mais na

(Conclue na Ultima pag.)

Prefeitura do Distrito Federal

FUNCIONARIO DEMITIDO

Tendo em vista o que constou em processo, o prefeito resolveu demitir, em decreto de ontem, o trabalhador Manuel Joaquim da Cunha.

VAI SERVIR COMO PREPOSTO DE DESPACHANTE

Em portaria de ontem, o prefeito resolveu nomear a José Pires de Almeida, para exercer o cargo de preposto de despachante municipal Mario Lemos.

PARA O PAGAMENTO DO MÊS DE JANEIRO

O Serviço de Expediente da Secretaria do prefeito está cientificando aos encarregados dos nucleos de que os C.F. de dezembro, para o pagamento dos vencimentos de janeiro, deverão ser entregues naquele Serviço, devidamente rubricados, nos dias 31 do corrente, 3 e 4 de janeiro, nos horarios normais.

CONCURSO PARA MUSICO DA ORQUESTRA DO TEATRO MUNICIPAL

O Departamento de Organização está cientificando os interessados de que as provas de Português e Matematica do concurso para musico da Orquestra do Teatro Municipal, serão realizadas no proximo dia 3 de janeiro, as 19 horas, na Escola Técnica Secundaria Amaro Cavalcanti, á rua do Catete numero 147. Os candidatos deverão comparecer 15 minutos antes da hora determinada, levando, apenas, caneta tinteiro, com tinta azul preta.

CONCURSO PARA DESENHISTA

A prova escrita de Matematica e Estatistica do Concurso para Desenhista da Prefeitura do Distrito Federal será realizada hoje, ás 19 horas, no Instituto de Educação, devendo os candidatos aprovados na prova de Português comparecerem 15 minutos antes da hora marcada, levando, apenas, caneta tinteiro com tinta azul preta.

CHAMADOS TRES PORTADORES DE TITULOS

De ordem do diretor do Departamento do Tesouro, o chefe do Serviço de Preparo da Divida está solicitando o comparecimento, com urgencia, áquele Serviço, (Seção de Apolices), as srs. Lucinda de Almeida Prado e Araci Andrade Moura e o sr. Osvaldo Aragão da Silveira, para tratarem de assunto de seu interesse, atinente á transferencia de titulos.

SECRETARIA DO PREFEITO

Despachos do prefeito Henrique Dodsworth

Oficios da Policia Civil do Distrito Federal e do Juizo de Direito da 2ª Vara Civel — á Secretaria do Prefeito; oficio do Instituto de Aposentadoria e Pensões dos Comerciarios — ao Montepio dos Empregados Municipais; Francisco Luiz da Costa, Amelia Cordovil, Cia. Construtora Alcides B. Cotia e Seminario São José — mantenho o despacho recorrido; Ivo de Alencar — apresente projeto cumprindo exigencias da Secretaria de Viação; José Maria Pinto Soares — indeferido; Artur Vitor — á C.E.D.; Francisco da Costa Almeida — á Secretaria de Viação; Estevam d'Avila Lins e outros — ciente; Samuel Ferreira de Barros — indeferido. As obras devem ser realizadas pela propria Prefeitura; Artur Vilas-Boas — aprovo; Ministerio de Obras Publicas — San Juan — oficie-se em seguida; Confederação Brasileira de Pugilismo — arquive-se; Profiria Jovina Ferreira — relacione-se a despesa para oportuna abertura de credito; José Cordeiro — anule-se a concorrencia; Paroquianos do Meyer — faça-se o projeto; João Rodrigues dos Santos — aprovo; Associação Civil das Servas de Maria do Brasil — relevo a segunda multa; Lealdina Muniz Leite Passos — reduzo a multa de Cr$ 100,00; Olga Mary Pedrosa — relevo as quatro multas; Alberto Ferreira Pinto e Antonio de Souza Guimarães — relevo a multa; Sindicato da Industria da Marcenaria do Rio de Janeiro e Coligação Brasileira de Assistencia Social — deferido; Zenobia Louzada Machado — ao Montepio dos Empregados Municipais; Jardel Gercolis — ao Departamento de Fiscalização para informar.

Despachos do secretario do prefeito:

Manuel Francisco Figueiredo, Fioravanti Chiara, Carlito José Cottgtroy, Augusto Garcia da Rosa, Julio Olegario Pedra, Miguel Gomes da Silva Coelho, Antonio Guido, Felisberto Leite Pereira, Casemiro de Souza Oliveira, Carlos Gomes Moreira, Henrique A. Arona, Mario Pereira de Andrade, Narciso Pinto de Araujo, Guilherme Calazans de Morais, Valdir Machado, Juvenal de Oliveira, Nicanor Meireles, Osvaldo Peixoto Samuel Coelho, Humberto Evilasio de Almeida, Jorge Luiz Pereira, Valdemiro de Azeredo Coutinho, Julieta Franco Cavalcanti de Albuquerque, Maria Alves Ramos, Hugo Tinoco Cintra, Valter Coelho da Silva, João Monteiro, Mario Ferreira Filho, Feliciano Primo Pereira, Belmiro Fagundes, Virgolino Tavares Machado, Candido Pires del Rio, Pericles Gomes Barbosa, Dario Alonso Gonçalves Junior, Agnelo Cavalcanti Albuquerque, Adolfo Pascoal, Sebastião Nunes Morsing Valin de Brito, Jorge Silva e Souza, João Alfredo Esteves de Souza, Jaime da Silva Oliveira, Mario de Vicenzi, Norval Jacob, Vicente de Paiva Maciel e Onofre Pereira dos Santos — deferido, de acordo com as informações; José Luiz Afonso, Dario Ferreira Pinto e Mucio de Assis Tavares — autorizado o levantamento requerido, ouvido previamente o Tribunal de Contas.

SECRETARIA GERAL DE ADMINISTRAÇÃO

Despacho do secretario geral: Alvaro Pereira Guimarães e Avelino Cerqueira Bastos — deferido; Darcy Barbosa Pinto — arquive-se por perempto.

Despachos do chefe de Serviço: — Afonso Gomes — arquive-se por perempto.

Departamento do Pessoal

Despachos do diretor:

Deocleciano Gomes Fogaça, Fernando de Lacerda Abreu — indeferido; Didimo Martins de Castro — nada ha que deferir uma vez que a condição estabelecida em leilão não foi observada pelo requerente.

Departamento do Material

Exigencias do chefe: Manuel Pimenta e Laura Rocha Guimarães — compareçam.

Departamento de Organização

Despachos do secretario geral: Léo Araripe Macedo — indeferido, por imposição de ordem legal.

SECRETARIA GERAL DE EDUCAÇÃO E CULTURA

Despachos do secretario geral: Aderbal Lindgren de Araujo — indeferido; Josefina Sowada e Natalia Sowada — compareçam para esclarecimentos; Aurelio D. Pinto, Brazilia de Carvalho, Francisco Araujo Fernandez, Manuel da Silva Barbosa, Maria Candida, Maria Emilia Lopes do Nascimento, Maria Ruas Silva, Sebastião Pessanha e Isaias Gonçalves do Egito — restituam-se; Alberto Mendes de Oliveira, Ari da Silva, Cecilia Lima Cortez, Escola S.O.S., Ligia Pinheiro Guimarães, Nilda Barreto, Nisia Seara Machado, Otavio de Carvalho Dias, Odete de Caldas, Odete de Mendonça, Orlando José Alves, Osvaldo de Carvalho, Paulo Guimarães Roque, José de Oliveira, C. dos Santos Lima, Rutira Oliveira, Tanamy Alves da Trindade — deferido.

Departamento de Educação

Técnico Profissional

Atos do diretor:

Foi designado — Maria das Mercês Barros Sales para a E. T. Orsina da Fonseca, por termino de licença.

SECRETARIA GERAL DE FINANÇAS

Despachos do dr. Mario Melo, secretario geral:

Mario Dias Barroso — deferido; Caixa Reguladora de Emprestimo (Orlando Augusto Seixas) considere-se licenciado durante o periodo em que estiver servindo no Exercito, o servidor a que se refere o presente oficio; Pedro Fernandes de Oliveira — revalido o despacho de 3 do corrente para os efeitos que já teve; Oficio do D.R.I. — exija-se o imposto de localização e dê-se ciencia ao Departamento de Fiscalização para informar se o imposto do selo de diversões está sendo arrecadado, na forma da lei; Lilia Martins Farina — proceda-se a vistoria local, com participação do proprietario ou representante legal deste; Foufik Salim Hukheibir e outros — proceda-se na conformidade do parecer de 22 do corrente da Comissão Fiscal do Imposto de Transmissão; Banco do Comercio S.A. — o imposto de transmissão de propriedade intervivos é cobrado á base do valor declarado pelo comprador, quando esse valor coincide com o valor material do imovel. No caso presente não se põe duvida que o preço declarado na guia seja ajustado na transação. Podia ser mais, podia ser menos. Para o fisco, porém o valor corrente no mercado de imoveis é o que prevalece para o calculo do imposto de transmissão. Tendo em vista os elementos de informação ministrados no processo e a localização do imovel, cobre-se o imposto na base de Cr$ .... 6.600.000,00 — e o laudemio pelo declarado na guia, reservando-se a Prefeitura o uso de direito de opção, se lhe convier.

Departamento do Tesouro

Despachos do diretor: Antonio Cid Loureiro — junte o talão da caução; Frederico Radler de Aquino Jr. — aceite-se em termos; Paulo Mendes Lisboa — indeferido. O instrumento do mandato não preenche as condições exigidas por lei.

POGAMENTOS DE HOJE NA CAIXA REGULADORA DE EMPRESTIMOS

Serão pagas as seguintes propostas:

63811	63812	63813	63814
63815	63816	63817	63818
63819	63820	63821	63822
63823	63824	63827	63828
63829	63830	63831	63832
63833	63834	63835	63836
63837	63838	63839	63840
63841	63842	63843	63844
63845	63846	63847	63848
63849	63850		

ATRASADAS

62673	63117	63184	63741
63751	63777	63793	63810

Promulgado o Orçamento Geral da Republica Para 1944

Decreto-Lei do Presidente da Republica

Promulgando o orçamento geral da Republica, o presidente da Republica assinou o seguinte decreto-lei:

"Art. 1º — O Orçamento Geral da Republica dos Estados Unidos do Brasil, para o exercicio de 1944, estima a Receita em seis bilhões, quatrocentos e trinta milhões, duzentos e trinta e tres mil cruzeiros (Cr$ 6.430.233.000,00) e fixa a Despesa em seis bilhões, quatrocentos e tres milhões, quinhentos e trinta e um mil, novecentos e dez cruzeiros ..... (Cr$ 6.403.531.910,00).

Art. 2º — A receita, conforme anexo n. 1, sera realizada com o produto do que for arrecadado sob os seguintes titulos e sub-titulos:

	Cr$	Cr$
RENDA ORDINARIA:		
I — Rendas Tributarias	5.319.480.000,00	
II — Rendas Patrimoniais	9.500.000,00	
III — Rendas Industriais	356.141.000,00	
IV — Diversas Rendas	257.972.000,00	5.943.093.000,00
RENDA EXTRAORDINARIA ..		487.140.000,00
		6.430.233.000,00

Art. 3º — A Despesa, na forma dos Anexos de numeros 2 a 22, distribuir-se-á do seguinte modo, para satisfação dos encargos da União, custeio e manutenção dos serviços publicos:

Anexo n. 2 — Presidencia da Republica — Cr$ 2.496.800,00.

Anexo n. 3 — Departamento Administrativo do Serviço Publico — Cr$ 16.181.900,00.

Anexo n. 4 — Departamento de Imprensa e Propaganda — Cr$ 14.501 760,00.

Anexo n. 5 — Instituto Brasileiro de Geografia e Estatistica — Cr$ 21.040 000,00.

Anexo n. 6 — Conselho Federal de Comercio Exterior — Cr$ 1.882.700,00.

Anexo n. 7 — Conselho de Imigração e Colonização — Cr$ 470.900,00.

Anexo n. 8 — Conselho Nacional de Aguas e Energia Eletrica — Cr$ 1.504.000,00.

Anexo n. 9 — Conselho Nacional do Petroleo — ..... Cr$ 50.021.000,00.

Anexo n. 10 — Conselho de Segurança Nacional — .... Cr$ 495.640,00.

Anexo n. 11 — Coordenação da Mobilização Economica — Cr$ 11.453.800,00.

Anexo n. 12 — Comissão Central de Requisições — ..... Cr$ 407.100,00.

Anexo n. 13 — Ministerio da Aeronautica — .... Cr$ 535.854.690,00.

Anexo n. 14 — Ministerio da Agricultura — .... Cr$ 236.146.310,00.

Anexo n. 15 — Ministerio da Educação e Saude ...... Cr$ 428.500.654,00.

Anexo n. 16 — Ministerio da Fazenda — Cr$ 1.672.076.234,00.

Anexo n. 17 — Ministerio da Guerra — Cr$ 1.365.790.163,00.

Anexo n. 18 — Ministerio da Justiça e Negocios Interiores — Cr$ 347.725.239,00.

Anexo n. 19 — Ministerio da Marinha — Cr$ 535.270.568,00.

Anexo n. 20 — Ministerio das Relações Exteriores — ...... Cr$ 78.037.355,00.

Anexo n. 21 — Ministerio do Trabalho, Industria e Comercio — Cr$ 309.458.000,00.

Anexo n. 22 — Ministerio da Viação e Obras Publicas — Cr$ 774.217.097,00.

Total da despesa: — .... Cr$ 6.403.531.910,00.

Art 4º — Fica o Ministro de Estado dos Negocios da Fazenda autorizado a realizar as operações de credito que se tornarem necessarias para antecipação da Receita, até o maximo de Cr$ 1.000.000.000,00 (um bilhão de cruzeiros).

Art. 5º — Revogam-se as disposições em contrario".

O "Visto" Nos Certificados de Reservistas

TERMINA HOJE O PRAZO DE APRESENTAÇÃO — SERÃO PUNIDOS COM MULTA OS FALTOSOS

O prazo estabelecido pelas autoridades militares para a apresentação dos reservistas ..., termina hoje. Conforme tivemos oportunidade de noticiar, durante os 15 dias estabelecidos para o obtenção do "VISTO" nos certificados ou cadernetas militares, todos os postos tiveram grande afluencia, observando-se, mesmo, interesse por parte dos reservistas no cumprimento de seus deveres de soldado. Aliás, são passiveis de multa e não validade do documento militar para efeito de posse em cargo publico aqueles que deixaram de "visar" seus documentos. Tambem, estão sujeitos a multa e prisão os que fizerem declarações inveridicas.

Os Postos que ainda estão funcionando, atenderão os interessados hoje, até ás 17 horas, não havendo prorrogação. Entre esses Postos acessiveis ao publico, figuram os instalados na 1ª C.R., 3.º Batalhão de Carros de Combate, no Derby Clube; no Batalhão de Guardas e Fortes de Copacabana e Duque de Caxias, no Leme.

ATOS DO CHEFE DO GOVERNO

Naturalizações, Indultos, Comutações de Penas, Nomeações, Aposentadorias, Autorizações, Demissões e Promoções, Nas Pastas da Justiça, Educação, Agricultura, Fazenda e Viação — Outros Decretos - Leis

O presidente da Republica assinou os seguintes decretos:

NA PASTA DA JUSTIÇA

Concedendo naturalização a Faustino Pereira dos Santos, natural de Portugal.

Indultando o sentenciado João Binda do resto da pena de 2 anos imposta pelo juiz da 4ª Vara Criminal de S. Paulo.

Comutando de 3 anos para 6 meses a pena imposta pelo Conselho de Justiça da 2ª Auditoria da Marinha a Antonio Nunes da Silva.

NA PASTA DA EDUCAÇÃO

Nomeando interinamente — Alvaro Borges Vieira Pinto, professor catedratico, padrão M da cadeira de historia da filosofia, da Faculdade Nacional de Filosofia da Universidade do Brasil; o professor catedratico, padrão M, da cadeira de historia da filosofia, da Faculdade Nacional de Filosofia da Universidade do Brasil, Reinholt José Augusto Berge, para exercer o cargo de professor catedratico, padrão M, da cadeira de lingua e literatura grega, da referida Faculdade; e o professor catedratico, padrão M, da cadeira de lingua e literatura grega, da Faculdade Nacional de Filosofia da Universidade do Brasil, Jorge Enrique Augusto Padberg Dronkpol, para exercer o cargo de professor catedratico, padrão M, da cadeira de lingua e literatura alemã, da referida Faculdade.

NA PASTA DA AGRICULTURA

Aposentando Ramiro Joaquim do Couto, auxiliar de ensino, classe G.

Autorizando os cidadãos brasileiros — Julio Fioravante a pesquisar mica e associados no municipio de Abre Campos, MG, José Garibaldi Lobuglie a pesquisar mica e associados no municipio de S. João Nepomuceno, MG, Antonio Teixeira Guimarães a pesquisar minerio de niquel e associados no municipio de Andrelandia, MG, Luiz Edmundo Horta a pesquisar minerio de ferro, quarzo e associados no municipio de Itamarandiba, MG, Baltazar Melo a pesquisar quarzo e associados, no municipio de Batalha, Piauí, Carlos Augusto de Oliveira Figueiredo a pesquisar mica e associados em duas areas do municipio de Andrelandia e em uma area do municipio de Lima Duarte, MG, Floro Edmundo Freire a pesquisar carvão mineral no municipio de Campo do Brito e minerio de manganês no municipio de Anapolis, Sergipe, Sergipe, Clovis Melo a pesquisar quarzo e associados no municipio de Batalha, Piauí, Francisco Inacio Martins Neto a pesquisar mica no municipio de Bananal, S. P., José João Neves Rodrigues a pesquisar quarzo e associados no municipio de Viçosa, Ceará, Nicolau Moreira Brandão e João Batista Marrani a pesquisar mica e associados no municipio de Rio Casca, MG, Francisco Nunes Cavalcante a pesquisar ametista, scheelita, tantalita, quarzo, berilo, mica e minerio de bismuto no municipio de Afonso Pena, Ceará, Antonio Toledo de Paiva Azevedo a pesquisar minerio de ouro e associados no municipio de Pitangui, MG, José Augusto Pereira a pesquisar mica e caolim no municipio de Areado, MG, Etelvina Zananiri a pesquisar calcareo e associados no municipio de Itaocara, RJ, Leostenes Cristino a pesquisar mica e associados no municipio de Tarumirim, MG, Moacir Antonio de Morais a pesquisar caolim e associados no municipio de São Paulo, Romero Carvalho Filho e Ladislau de Paula Martins a pesquisar calcedonia e calcita no municipio de Pedro Leopoldo, MG, Gentil Pires Alves a pesquisar quarzo e associados no municipio de Itamarandiba, MG, Antonio Toledo de Paiva Azevedo a pesquisar ouro e associados nos municipios de Pitangui e Pequí, MG, Manuel Moreira de Abreu a pesquisar mica e associados no municipio de Raul Soares, MG, Frederico Jorge Daker a pesquisar pedras coradas, mica e associados no municipio de Santa Maria do Suassui, MG, José Vieira Sobrinho a pesquisar mica no municipio de Resplendor, MG e Deocleciano Meireles a pesquisar cromita no municipio de Mundo Novo, Baía.

Autorizando a Sociedade Industrial Fluminense Ltda a pesquisar mica e associados no municipio de Santa Tereza, RJ.

NA PASTA DA FAZENDA

Aposentando Leonidas Marafeli, datilografo, classe D e Narciso Rodrigues da Silva, marinheiro, classe 2, e Manuel Abreu das Neves, policia fiscal, classe 8.

NA PASTA DA VIAÇÃO

Aposentando Alberto Pinto dos Santos, escriturario, classe G.

Demitindo José Paleta Cerqueira, engenheiro, classe K.

Promovendo por merecimento: — os engenheiros: Mario Maciel Vieira Neves e Humberto Paranhos Pederneiras, da classe M para a N, Antonio Cavalcanti Vieira da Cunha, Paulo Pinto Ferreira da Silva e Paulo Diamantino Lopes, da classe L para a M, Ariovaldo Neves, Antonio Belisario Tavora, Camilo de Menezes, Manuel Pacheco de Carvalho e Luiz Paulo do Amaral Pinto, da classe K para a L e Afonso Henrique Furtado Portugal, Arinos Milton Pinto Kampfe, Luiz Marinho de Albuquerque Andrade e Leonidas Alves, da classe J para a K; e os almoxarifes Emilio de Mesquita Vasconcelos, Heitor Leyraud e Dinima de Holanda Vasconcelos, da classe I para a J.

Promovendo por antiguidade os engenheiros — Ernesto do Prado Seixas Neto, Carlos Fragoso de Lima Campos, Francisco Mangabeira Albernaz, José Craber Junior, Flavio Vieira e Adalberto Gomes de Carvalho, da classe L para a M, Heitor de Andrade Lima, Edwiges Becker Hor Devil, Nei Rebelo Tourinho, Pedro Caminha de Sá Leitão e Halley Nazaré de Souza, da classe K para a L e Roberto Sinay Neves, Lauro Ataide de Freitas, Tucidides Rodrigues Lopes e Luiz Lima da Veiga, da classe J para a K.

—

O presidente da Republica assinou um decreto-lei criando, no Ministerio da Fazenda o cargo, em comissão, de Administrador do Edificio da Fazenda.

— O presidente da Republica assinou um decreto-lei prorrogando, até a posse dos novos representantes dos empregados e dos empregadores e seus suplentes nos Conselhos das Delegacias de Trabalho Maritimo, o mandato dos atuais devendo a escolha dos substitutos ser imediatamente feita.

Este livreto
Economizar-lhe-á Muito Dinheiro

O sr. é proprietario de taxi ou de caminhão, de um carro parado sobre cavaletes ou de um carro com gasogenio? Seja qual for o seu veículo ele no momento é indispensavel ao país. Conservá-lo em bom estado é um ato de patriotismo.

Eis porque este livreto lhe interessa. Ele apresenta tudo o que o sr. e o seu chauffeur precisam saber para prolongar a vida do seu veículo e para operá-lo da maneira mais econômica possivel. Peça o seu exemplar hoje mesmo. É *absolutamente gratis* e lhe é oferecido pelo Posto ou Revendedor Esso de sua redondeza.

STANDARD OIL COMPANY OF BRAZIL

O livreto contem:

Informações sobre: Como obter o máximo de rendimento do combustivel — Poupando pneus — Cuidando do motor — E mais inúmeros tópicos de grande interesse, ilustrados para mais facil compreensão.

Lembre-se! CARRO CUIDADO CARRO CONSERVADO

★ COMPRE BONUS DE GUERRA ★

EDUCAÇÃO NÃO É DESPESA

É CAPITALIZAÇÃO A ALTOS JUROS

Curso intensivo para exame de ADMISSÃO em Fevereiro
HORARIO 8 A'S 11 HS.

Colégio Juruena

PRAIA DE BOTAFOGO, 166 — TEL. 26-0393

Diario Carioca

EXPEDIENTE :

Diretoria:

Horacio de Carvalho Junior
Diretor-Presidente

Danton Jobim
Diretor-Secretario

Henrique de Moura Liberal
Diretor-Gerente

Telefones:
Direção: 22-3023 — Chefe da Redação e Secretaria: 42-5571 — Redação: 22-1559 — Administração e Gerencia: 22-3035 — Publicidade: 22-3018 — Oficinas: 22-0824 — Gravuras: 22-1785.

ASSINATURAS:

Para o Brasil:		
Ano	Cr$	90,00
Semestre	Cr$	50,00
Para o Exterior:		
Ano	Cr$	200,00
Semestre	Cr$	130,00

VENDAS AVULSAS :
EM TODO O BRASIL
CR$ 0,40

São cobradores autorizados os srs. J. T. de Carvalho e Antonio Ferreira da Rocha.

Percorre o interior do país a serviço desta folha o Sr. Romualdo Perrota, nosso inspetor

REPRESENTANTES:
Minas Gerais—Belo Horizonte: Osvaldo N. Massote

Sucursal em São Paulo: Mario Cordeiro — Rua Xavier de Toledo, 84 - 1º andar, sala 3 — Telefone: 4-6896

Pernambuco — Recife: Rui Duarte

Alagoas — Maceió: Paulo Travassos Sarinho

Baía — Salvador: Virgilio D Borba Junior

Publicidade : 22 - 3018

— PRAÇA — TIRADENTES, 77

Imprensa Brasileira

"FOLHA CARIOCA"

A imprensa desta cidade possue mais um orgão: a "Folha Carioca". O novo vespertino que obedece á direção de Aderbal Novais e como secretario Valdemar Lopes, apresenta-se com um programa de ação que se resume nesta frase do seu artigo de apresentação: "Folha Carioca" está, desde agora, ao serviço do Brasil". Promete o novo colega espelhar os sentimentos coletivos, refletir o anseio da unidade brasileira. Esse programa, por si só, encerra, realmente, uma longa serie de postulados, desses que devem constituir sempre o farol do jornalista moderno.

A "Folha Carioca" está bem feita, com otimo aspecto material e muito bem redigida, o que logo revela a equipe de profissionais que nela trabalham. Ao novo orgão de publicidade, o DIARIO CARIOCA deseja não somente longa vida, mas tambem que ele se mantenha sempre fiel ao programa que traçou.

Recepção no Catete ao Corpo Diplomatico

Por motivo da passagem do ano, o sr. Getulio Vargas, presidente da Republica, receberá os chefes de Missão do Corpo Diplomatico, amanhã, 31, ás 17 horas, no Palacio do Catete.

RIO BRANCO — Minas Gerais

(Do Correspondente Reinaldo Batista)

Situada na Zona da Mata, uma das mais prosperas e ricas regiões de Minas Gerais, RIO BRANCO acompanha a vertiginosa evolução do progresso, rivalizando com suas co-irmãs, disputando com as mesmas a primazia de cidade lider.

Entre os seus grandes empreendimentos figura com relevo destacado o HOSPITAL SÃO JOÃO BATISTA, organização hospitalar que, independente de cobrir uma grande lacuna, está moldada dentre as mais modernas exigencias que se faz mister sua finalidade. Seu corpo clinico compõe-se de nomes de comprovada competencia entre os quais: Drs. José Gerardo Braga, Altino Peluso, Jeovah Batista de Souza, Ulisses Ferreira e Laerte Soares de Moura, elementos dedicados que professam profundo amor pela medicina. Assim desfruta o HOSPITAL SÃO JOÃO BATISTA um grande conceito, não só em RIO BRANCO, como nas demais cidades circunvizinhas.

Uma prova evidente do progresso do Hospital é o balanço de 1942 que abaixo transcrevemos e nele verifica-se não só o intenso trabalho como a sua excelente situação financeira, esforço dinamico de seus dirigentes Drs. Aloisio Ferreira, Jeovah Batista de Souza e Laerte Soares de Moura.

BALANÇO GERAL ANALITICO

ATIVO

Caixa		
Existencia em moeda corrente . . .		10.417,30
Bancos		
Banco Mineiro S. A.		
Reserva para novas construções e compra de material cirurgico . ..	63.213,20	
Comp. e Ind. Minas Gerais		
Idem, idem, idem	10.000,00	73.213,20
Imoveis		
Valor da Séde, terrenos, etc.		108.000,00
Moveis e Utensilios		
Valor dos existentes		22.750,00
Apolices		
Do Cais do Porto do Rio de Janeiro		10.000,00
Gado Leiteiro		
Valor do existente		15.000,00
Ceva		
Valor de recem-construida		1.945,00
Caixa D'Agua		
Idem, idem, idem		1.403,60
Farmacia		
Valor das drogas existentes		20.000,00
Subvenções a receber		
Do Governo Estadual		25.000,00
Compromissos a receber		
De diversos conforme anexo n.º 1 ..		5.227,00
Açucar 1942		
Valor de 1.000 sacas em deposito na Usina de Rio Branco		86.000,00
		378.965,10
Receita		
Total conforme anexo n.º 1		172.241,80
		551.197,90

PASSIVO

Patrimonio	
Representado por imoveis, terrenos, apolices e outros valores	371.086,50
Compromissos a pagar	
A diversos conforme anexo n.º 1 ..	7.869,60
	378.956,10
Despesa	
Total conforme anexo n.º 1	100.224,80
	479.180,90
Superavit do exercicio de 1942	72.017,00
	551.197,90

Anair Teixeira — Escrituraria.

Jeovah B. de Souza — Tesoureiro

Aloysio Ferreira — Provedor

Rio Branco, 31 de Dezembro de 1942.

Recebido, Ontem, na Academia Brasileira de Letras o Sr. Getulio Vargas

O DISCURSO DO NOVO ACADEMICO E A SAUDAÇÃO DO MINISTRO ATAULFO DE PAIVA

OUTROS DETALHES DA BELA SOLENIDADE NO PETIT TRIANON

Flagrante da assistencia na A cademia Brasileira de Letras

Viveu, ontem, a Academia Brasileira de Letras, com a posse do presidente Getulio Vargas na Cadeira 37, que tem como patrono o poeta Tomaz Antonio Gonzaga, uma das suas mais movimentadas reuniões, que ha de marcar no calendario da "Casa de Machado de Assis" data memoravel para a cultura brasileira.

A grande expectativa reinante em torno ao discurso do novo academico foi plenamente coberta pela notavel oração pronunciada pelo presidente Getulio Vargas, que realizou neste seu trabalho obra de destacada beleza e solidos conceitos, muitos deles de inegavel significação para o proprio futuro da Academia.

Como homem de Estado e profundo conhecedor dos problemas nacionais, soube o presidente Getulio Vargas situar a cultura no processo emancipador da nacionalidade e dentro deste ajustar, de maneira feliz, o papel que cabe ao nosso primeiro gremio literario desempenhar para corresponder plenamente á sua função social.

O entusiasmo com que foram recebidas as palavras do sucessor de Alcantara Machado quer entre os seus colegas academicos, quer entre a seleta assistencia, diz bem alto da impressão causada pela oração do presidente Getulio Vargas, cuja presença na Academia Brasileira de Letras promete ser das mais beneficas á ilustrada companhia.

O AMBIENTE DA ACADEMIA

Segundo impressões colhidas pela nossa reportagem, a sessão de posse do sr. Getulio Vargas teve a maior concorrencia já registada no Petit Trianon. Não só todo o salão nobre, a sala de palestra e o gabinete do presidente estavam repletos, como tambem foram colocadas 600 cadeiras no amplo jardim ao lado esquerdo do salão de sessões, para que os convidados pudessem ouvir a palavra do novo academico.

O salão estava decorado com flores naturais, vendo-se presentes as mais altas autoridades civis e militares do país.

Registou-se uma manifestação inesperada, que bem demonstra o prestigio do chefe do Governo: o povo desde as 3 horas se colocou na avenida Presidente Wilson, nas proximidades da Academia, para aguardar a passagem do sr. Getulio Vargas; e, assim que s. excia. deixou o automovel, enquanto se fazia ouvir o Hino Nacional, executado pela banda do Corpo de Bombeiros, palmas estrugiram, calorosas, não só das pessoas que ali se encontravam, mas tambem das familias residentes nos edificios circunvizinhos. Esta foi uma nota de relevo entre tantas que ontem se registaram no Petit Trianon. Todos os academicos estiveram presentes á sessão.

A PRESENÇA DAS ALTAS AUTORIDADES

Registamos, entre as altas autoridades, todo o Ministerio, o diretor geral do DIP, todos os membros do Gabinete Civil e Militar da Presidencia, o prefeito do Distrito Federal, o chefe de Policia, todos os almirantes, generais e brigadeiros, presidentes das entidades autarquicas, presidente da Associação Brasileira de Imprensa, presidente do Supremo Tribunal Federal, presidente do Tribunal de Apelação, presidente do Tribunal de Segurança, membros de todas as cortes de justiça do país, delegações das entidades culturais e cientificas das Faculdades de S. Paulo e Porto Alegre, representações universitarias, jornalistas, intelectuais, figuras de relevo da sociedade e outras altas autoridades civis e militares. Assistiram á cerimonia cerca de 1.500 pessoas.

OS REPRESENTANTES DE S. PAULO E MINAS

O interventor Fernando Costa fazia-se acompanhar do sr. Goffredo da Silva Teles, presidente do Conselho Administrativo de São Paulo, do sr. Candido Mota Filho, diretor do DEIP, do sr. Roberto Simonsen, presidente da Federação das Industrias de São Paulo, que vieram ao Rio especialmente assistir á posse do sr. Getulio Vargas. Após a sessão, o interventor bandeirante e comitiva regressaram ao Estado, em trem especial.

O governador Benedito Valadares, acompanhado do seu assistente militar e de uma representação da Academia Mineira de Letras, tambem veio ao Rio exclusivamente para assistir á posse do novo academico.

A CHEGADA DO CHEFE DO GOVERNO A' ACADEMIA

Quando o sr. Getulio Vargas chegou á Academia de Letras, ás 21,15, já estavam presentes todas as altas autoridades e convidados especiais. S. excia. foi recebido, ao deixar o automovel, pelos academicos Pedro Calmon, Antonio Austregesilo e Cassiano Ricardo e, ao chegar ao salão de palestras, saudado pelo embaixador Macedo Soares, presidente, e por todos os "imortais".

No gabinete do presidente, s. excia. tirou a tradicional e pragmática fotografia com os seus novos colegas. Em seguida, o presidente da Republica teve ocasião de receber das mãos do tesoureiro o primeiro "jetton" academico. Registou-se, nessa ocasião, momentos de humor, conversando s. excia. animadamente com o embaixador Macedo Soares e com os demais academicos sobre varios assuntos da Academia.

A ABERTURA DA SESSÃO

A's 21,30, o embaixador Macedo Soares declarava aberta a sessão, para empossar o academico Getulio Vargas na cadeira n. 37, da qual é patrono Thomaz Gonzaga, sucedendo o escritor Alcantara Machado. Faziam parte da mesa, além do embaixador Macedo Soares, D. Jaime de Barros Camara, arcebispo do Rio de Janeiro, o governador Benedito Valadares, os interventores Fernando Costa e Amaral Peixoto e os academicos Ataulfo de Paiva, Manoel Bandeira, Antonio Austregesilo e Pedro Calmon.

De inicio, o embaixador Macedo Soares convidou, para tomar parte entre os academicos, o embaixador Martinho Nobre de Melo, que, na qualidade de membro da Real Academia de Ciencias de Lisboa, foi homenageado, assim, pelos seus colegas do Brasil. Uma salva de palmas se ouviu no salão, quando o representante de Portugal tomou lugar.

O presidente designou, então, uma comissão composta dos srs. Olegario Mariano, Adelmar Tavares e Aloisio de Castro, para introduzir no recinto o autor de "A Nova Politica do Brasil".

PALMAS CALOROSAS AO CHEFE DO GOVERNO

O sr. Getulio Vargas, mais ou menos ás 21,35, dava entrada no recinto da Academia, sendo recebido, de pé, por calorosa e prolongada salva de palmas de toda a assistencia. S. excia. tomou, a seguir, a poltrona para a qual fôra eleito, a cadeira n. 37. Nova salva de palmas se ouviu quando o presidente do cenáculo deu a palavra ao sr. Getulio Vargas, para proceder á leitura do seu discurso.

FALA O CHEFE DO GOVERNO

O sr. Getulio Vargas iniciou, então, a leitura de sua brilhantissima oração, que é a seguinte:

"Senhor presidente

Senhores academicos

A atividade intelectual é para mim uma imposição da vida politica, que exige de quem a ela se consagra a obrigação de comunicar-se com o publico com precisão e clareza, explicando idéias e problemas de governo, esforçando-se por fazer-se ouvir e compreender.

Não sou e nunca pretendi ser um escritor de oficio, um cultor das belas-letras, embora tenha me habituado, desde moço, á amavel convivencia dos poetas e romancistas, como leitor e admirador comovido das suas obras. Por que não hei de reconhecer tambem, numa confissão escusavel nestas circunstancias, a atração de sempre exercerem sobre mim os homens de pensamento, as inteligencias cultas e desinteressadas, os espiritos de alto quilate moral, possuidores do divino dom de transmitir aos seus semelhantes as conquistas culturais, os anseios piedosos, os arrebatamentos da paixão e da fé?

Mas, tudo isso de que vos falo está longe de definir os meritos de um escritor, de legitimar pretensões á partilha dos louros e das glorias a que têm direito os principes da poesia e os magicos exploradores dos reinos da ficção.

A "Casa de Machado de Assis" parecia reservada, nas minhas reflexões, aos homens votados á criação artistica e ao estudo desinteressado dos problemas culturais. Não a considerava gleba apropriada ao rude amanho dos agricultores, mas terreno escolhido e tratado, onde os jardineiros operam milagres de beleza e colorido.

Nascida sob a invocação da Academia Francesa, por ela modelada, teria certamente o destino de servir de refugio e assegurar repouso amavel aos espiritos serenos, que olham a vida em termos de categoria filosofica e usam as lentes da perspectiva historica para observar com imparcial frieza os acontecimentos da atualidade.

Sem duvida, as circunstancias da vossa fundação delatavam o divorcio então existente entre a pura analise espiritual, a seriação e o estudo da realidade através das artes e as atividades chamadas praticas.

Naquele remanso do fim do seculo, passadas e esquecidas as agitações que auspiciaram o advento da Republica, politicos e administradores caminhavam de um lado e intelectuais do outro, ocupando margens opostas na torrente da vida social.

Por uma deformação logica, sentiam-se quase incompativeis. As alterações da semantica retratam, melhor do que amplas razões, essa situação de fato. Poeta era, ao tempo, sinonimo popular de lunatico, pessoa ausente, habitando um mundo de fantasias e imagens: literato traduzia, num pejorativo brando, o teorico, pés fora do solo, cabeça nas nuvens, alheio ás realidades cotidianas e convencido de poder ajusta-las aos esquemas simplistas da construção dialetica.

Em ambiente assim, era inevitavel, as energias sociais dispersavam-se esterilmente e o desdem do espirito pela materia tomava formas quase extravagantes. Para o homem de letras, as palavras politico industrial, administrador, tinham igualmente um sentido alterado: significavam estreiteza de vistas, incapacidade imaginativa, grosseiro trato com as coisas belas da vida e os seus valores supremos. Para ser um exemplar dessa fauna tornava-se necessario ignorar as rosas, os poentes, as sutilezas da linguagem, o aguçamento de um sarcasmo e a finura de uma ironia.

Explicavam uns e outros, através de conceitos voluntariamente truncados, o desdem reciproco e a mutua desconfiança. Os literatos reclamavam o isolamento, a torre de marfim, a impassibilidade marmorea, e essa atitude se refletia na propria preferencia pelas imagens do reino mineral, tão do gosto dos poetas mais celebrados do tempo. Os homens de ação, dedicados ás tarefas praticas, desacreditavam, por seu turno, as possibilidades reais dos que sabiam pensar e dizer.

Não ha novidade em declarar, por conseguinte, que a primeira fase da vossa ilustre instituição decorreu á margem das atividades gerais, enquanto o Estado, a administração, a sociedade civil, evolviam e se transformavam. Só no terceiro decenio deste seculo se operou a simbiose necessaria entre homens de pensamento e de ação. Hoje vemos em vosso meio, compartilhando a imortalidade com poetas e romancistas, representantes das profissões liberais, juristas, historiadores, politicos e até industriais. E' admiravel que isso aconteça. Os valores da inteligencia são multiformes, resultam de multiplas e fecundas aplicações. Os modernos processos de integração social não podem malbarata-los e a todos disciplinam, num sentido util, para maior bem da coletividade.

O papel das Academias não é, na atualidade, o que Chapelain atribuia á Academia Francesa: "Fazer um grande dicionario e fiscalizar a lingua". E' mais importante, mais amplo e profundo.

Não corresponde, evidentemente, a uma instituição academica vanguardear os movimentos revolucionarios em arte e cultura.

Tambem não lhe corresponde atuar do lado extremo, permanecendo fechada num conservantismo estreito e reacionario. Cabe-lhe, no conjunto das atividades gerais, uma função ativa, coordenadora de tendencias, idéias e valores, capaz de elevar a vida intelectual do país, a um plano superior, imprimindo-lhe direção construtiva, força e equilibrio criador.

Foi com essa visão global das responsabilidades academicas que aceitei um lugar na vossa ilustre companhia, honrado com a escolha, que considero homenagem excepcional, e disposto a trabalhar convosco pela afirmação da nossa cultura, interessando-a na solução dos grandes problemas da Nacionalidade.

Eleito para a cadeira 37, venho sentar-me entre vós, sob o patronato de Tomaz Antonio Gonzaga, na sucessão de Silva Ramos e Alcantara Machado. Não me poderia sentir melhor em qualquer outra. O poeta da Inconfidencia Mineira alcançou essa consagração mais pelo seu destino politico que pela expressão da sua arte poetica, aliás formosa.

Numerosos foram os homens que, pela época, interpretaram em verso os anseios sentimentais, as duvidas amorosas, os conflitos do desejo e das possibilidades. O que singularizou a figura daquele desembargador do século XVII não foi certamente a inovação literaria, a inspiração de grandes vôos ou a criação linguistica, como aconteceu com Dante e Camões. A sua lirica é similar a de todos os poetas do tempo. Reflete identicas influencias, repassa consabidos modismos, veste-se com as mesmas galas retoricas. Versejar parecia, então, sestro generalizado, diversão preferida das classes cultas. Se desde os classicos da lingua se admitia que "não fazem dano as musas aos doutores", contavam com absolvição antecipada os governantes poetas, os liricos magistrados.

Essa produção literaria oferecia, entretanto, pouca ou nenhuma originalidade. Seguia invariavelmente, regras aprendidas a modo de oficio manual e a temática restrita dos modelos. Tomaz Antonio Gonzaga, que é o nosso exemplo, vivendo em Vila Rica, cidade colonial das Minas Gerais — cheia de pretos da mineração, de brigas de garimpeiros, de façanhas de contrabando — não nos apresenta, nas suas composições, um esboço sequer da vida ambiente. A mais leve referencia ao meio é esquecida. As suas poesias não se embeberam no cheiro estonteante da terra moça. As pastoras, os zagais, os pegureiros, que invoca e canta, não passam de simples expressões de um dicionario ignorado na colonia do ouro e das pedras, consumida pela febre das riquezas e do luxo que a Inglaterra e a Flandres produziam e Portugal importava e pagava com larguezas de perdulario.

Não foi, por consequencia, essa literatura de amores infelizes, tão comum em tantos autores da época, o que elevou a herói o patrono desta cadeira.

A projeção excepcional da personalidade do cantor de Marilia resultou da sua atuação politica, da sua participação num acontecimento que objetivava emancipar a grande terra brasileira, ausente na obra do poeta e presente na existencia do homem.

O verdadeiro patrono da cadeira 37 não é, a rigor, o lirico de "Marilia de Dirceu". A poesia influiu na escolha como mera circunstancia. A homenagem do patronato equivale a um preito de admiração á memoria do poeta, que se ligou a uma nobre causa e por ela padeceu o degredo e a morte expatriada.

Iluminado por um sentimento de justiça, de independencia, de anticolonialismo, Tomaz Antonio Gonzaga, legou-nos, ultrapassando a sua vocação literaria, a ascendencia de uma vocação politica sacrificada pela emancipação do Brasil.

Os fundadores da Academia, tiveram, ao contrario do que se tem dito, uma iniciativa feliz, ao retirarem do hagiologio patrio o nome do heroi, confiando-lhe o destino de uma Cadeira, que parece fadada a recolher os que, noutros tempos e por outros caminhos, se devotam ao engrandecimento da Nação, decididos a servi-la sem medir esforços.

Já originou observações curiosas a coincidencia de ter sido português pelo sangue e patrono da cadeira 37 e português, pela formação literaria seu primeiro ocupante. Silva Ramos, filologo, pensando e escrevendo em moldes classicos, era, realmente, um filho espiritual de Coimbra, exilado no Rio de Janeiro, entre gentes que deslocavam pronomes e abusavam dos gerundios.

O fenomeno não é novo e o vemos repetir-se na America com desusada frequencia. Deriva claramente da herança linguistica. Os idiomas dos grandes grupos sociais originarios da Europa tendem a retornar aos antepassados, numa forma de hereditariedade semelhante á do mundo biologico.

Fiel á mentalidade de herança, que se fortalecera definitivamente na fase de formação cultural, Silva Ramos não se preocupou em readaptar-se ás exigencias do meio em que veio viver e trabalhar. Certamente, isso não lhe parecia necessario. A lingua era e ainda é o unico instrumento de expressão entre os dois povos e o laço mais forte de consanguinidade capaz de manter em contacto intimo e fraternal brasileiros e portugueses.

Ficou tal como veio de Coimbra, exercendo com serenidade compreensiva, a missão de mestre da boa linguagem. Foi um gramatico, classificação que, apesar de parecer, hoje, um tanto pejorativa, corresponde exatamente a certos periodos culturais em todas as latitudes. Com a perspectiva do tempo, poderemos dizer que preferiu ser um selecionador a ser um criador. Conhecer e escolher afigurava-se-lhe, talvez mais grato que inventar e produzir.

Em 1931, sucedeu a Silva Ramos o professor José de Alcantara Machado de Oliveira, que, durante um decenio emprestou á Academia o brilho do seu pensamento e da sua cultura seria e extensa.

Alcantara Machado representava entre nós uma estirpe mental de linhas fortes e bem definidas. Possuia uma formação cultural solida e de amplos horizontes. Essa formação não se fizera, entretanto, com sacrificio da personalidade, que se constituiu reta e em constante ascensão, obedecendo a fundamentos morais de nitida influencia cristã e encerrando, segundo o conceito de Maritain, a totalidade dos atributos humanos. Militante da catedra, militante da politica, exercendo no seu meio tão fecundo — a velha Faculdade de Direito de São Paulo — ação direta e pessoal como professor e mais tarde diretor, foi literalmente um tradicionalista.

As épocas passadas encontravam nele ressonancias duradouras. Aprendera com Renan a considerar a tradição o mais forte fundamento da idéia de Patria. Homem do seu tempo, apercebido das realidades atuais, compreensivo e plastico na atuação social, admirava os antepassados, celebrava-lhes os feitos e sentia-se perante eles herdeiro responsavel das suas qualidades e virtudes.

O livro de estréia literaria de Alcantara Machado — decimo trabalho publicado, porque até aí só as letras juridicas o preocupavam — é "Vida e Morte do Bandeirante". Todos vós conheceis essas paginas admiraveis. Retratando o viver simples, austero e frugal dos desbravadores e pioneiros das terras altas do Brasil, o autor se entrega a uma tarefa grata aos seus sentimentos tradicionalistas. Não se trata de um trabalho de pura reconstrução historica. Por certo, se enquadra no genero perfeitamente. Sobra-lhe exatidão documental e a recomposição da vida social da época se desdobra em quadros descritivos quase fotograficos, sem omitir a localização dos fatos, fixando-os á paisagem e aos seus acidentes caracterizadores. Sabia, naturalmente, que a historia deriva da geografia. Colocando as personagens no seu meio, identificando-as com ele, conseguiu apresenta-las completas, talhadas, como deveriam ser na realidade, num unico bloco. Ali estavam associados, inseparaveis, os dois elementos conformadores da personalidade de Alcantara Machado: — o amor a terra e o culto dos antepassados. Deles tirava, como Barrés, a sua lei de equilibrio no seio de uma sociedade em crescimento, que se alargava em circulos maiores de diversificação á medida que lhe vinham de fora, de outras latitudes, contingentes étnicos de varia origem, portadores de novas forças de conquista e de novos processos de apropriação economica.

Vendo chegar os adventicios, o coração de Alcantara Machado se confrangia e o seu espirito se povoava de interrogações sobre o futuro.

E' fora de duvida que o conforto entre os dois quadros — o da expansão bandeirante e o da incorporação imigratória — sobressaltava-o e enchia-o de temores. A propósito, devemos lembrar uma passagem do discurso que pronunciou na Academia Paulista de Letras, em setembro de 1940.

"Porque não nos iludamos, dizia. Aqui está se desenrolando a luta silenciosa e subterranea, mas incessante e encarniçada, dos adventicios entre si e de todos contra nós. Agrava-se de momento a momento o perigo, já anunciado por alguem, de nos tornarmos uma colonia como as demais neste chão conquistado, fecundado e mantido ileso pela coragem e pelo trabalho dos nossos maiores.

Por mais que se digam, e mesmo que sinceramente se esforcem por ser brasileiros, não o são, nem podem sê-los, os recem-chegados. Faltam-lhes aquela integração no espirito da grei, aquela impregnação profunda da sensibilidade pela natureza, que vem do nosso lastro hereditario e determina o nosso modo e a nossa razão de ser. A' ação de presença desses representantes de raças tão distantes, preocupados com a satisfação de interesses imediatos, não será ousadia atribuir o declinio sensivel das nossas virtudes tradicionais.

Aí está o que nos deve apavorar. E' a possibilidade de que um dia se desnature a alma coletiva, substituida por outra, feita de retalhos de tecidos disparatados. Retornam-se provincias arrancadas pelo inimigo; mas não se consegue jamais rehaver consciencias anexadas ao estrangeiro. Contra essa eventualidade, tornada mais temerária hoje em dia pelas tendencias dominantes em certos países, que convertem cada emigrado em instrumento de expansão imperialista, urge que mobilizemos todas as energias".

As palavras de Alcantara Machado no discurso citado são as ultimas que se lhe ouviram antes que a morte o roubasse ao convivio dos amigos e ao serviço das letras. Poderiamos considera-las o seu testamento patriotico em face das provações da nova guerra e das incertezas do futuro para as nações jovens, de fraca densidade demografica, abertas á imigração e desarmadas. Mostram, ainda, como era forte, no conjunto das suas qualidades de homem culto, o sentido da responsabilidade publica, sempre alertado nas situações em que teve de atuar, como professor, politico, historiador, escritor ou jurista. E não é demais acentuar o equilibrio, a serenidade, a dignidade das suas atitudes nos prelios onde foi chamado a opinar. Na catedra, na tribuna parlamentar, nos conselhos partidarios, era sempre o mesmo — fidalgo na compostura, discreto no dissentir, firme sem jactancias, lucido no pensar e elegante no dizer.

Como instrumento de expressão a linguagem por ele usada em todas as circunstancias aparecia ductil, pulcra, transparente, cheia de ressonancias classicas, revelando um escritor com recursos excepcionais de estilo e de idéias. Em Alcantara Machado podemos comprovar o acerto de Sainte-Beuve quando afirma que — "um pensamento firme e vivo já se apresenta necessariamente com a sua forma completa de expressão".

Antes de ir adeante, quero anotar uma observação marginal sobre a atitude do autor de "Vida e Morte do Bandeirante" relativamente ao problema da assimilação dos contingentes imigratorios. Já sabemos como era ele amoroso da terra, profundamente enraizado ao solo patrio. O livro em que evoca, magistral e comovidamente, o pioneirismo paulista dedica-o a membros da familia, remontando a "Antonio de Oliveira, chegado a São Vicente em 1532". Reata, assim, os laços de ascendencia a velhos troncos patricios dos primordios da colonização portuguesa.

Alguns anos antes — eis o curioso desencontro — Antonio de Alcantara Machado, filho mais velho do nosso ilustre companheiro, publicava o seu primeiro trabalho literario, dando-lhe por titulo os nomes de três bairros populares de São Paulo e dedicando-o "aos novos mamelucos". Isto é, aos pioneiros do progresso paulista nos dias recentes do afluxo imigratorio. E, ao invés de escrevê-lo na linguagem apurada que tanto elevou o nome do pai como escritor, utilizou-se do idioma dialetado dos descendentes de italianos, fazendo excelente literatura com os casos do cotidiano nas ruas movimentadas dos bairros industriais.

Aparecia, flagrante, a contradição. Para o filho os bandeirantes do pai valiam tanto quanto os seus condes papalinos, os seus pequenos industriais prosperos e outros humildes adventicios, construtores anonimos do engrandecimento da cidade. Enquanto aquele evocava orgulhoso, os sertanistas e desbravadores da era do ouro e das pedras, o outro olhava com admiração os homens novos, lutando dentro da floresta das chamines fumegantes espetadas irreverentemente para os céus.

Compreendemos, desde logo, o antagonismo das duas gerações representadas pelo pai e o filho, com as suas transformações de mentalidade e diferenciação social.

Com quem estaria a razão Talvez Alcantara Machado houvesse formulado a pergunta a si mesmo e nos tivesse dado a resposta na passagem da magnifica oração academica anteriormente lembrada. Facil seria certamente resolver o dissidio sem recusar razões a ambos. Limitemo-nos, porem, á anotação do fato em si, evitando juizos que os mortos não podem contestar e aproveitando-o para mostrar como se apresenta, nos nossos dias, imperioso e contingente, o problema da incorporação dos imigrantes aos nucleos da

(Conclue na 7ª pag.

Para todas as suas operações bancarias
BANCO PAN-AMERICANO S. A.
RUA BUENOS AYRES 84 Fone 23-5000

Ontem, no Catete

DESPACHARAM COM O PRESIDENTE DA REPUBLICA, O MINISTRO DA FAZENDA, O PRESIDENTE DO BANCO DO BRASIL E O PREFEITO DO DISTRITO FEDERAL — RECEBIDOS EM AUDIENCIA

O presidente da Republica recebeu, ontem, para despacho, no Palacio do Catete, os srs. Artur de Sousa Costa, ministro da Fazenda, João Marques dos Reis, presidente do Banco do Brasil e Henrique Dodsworth, prefeito do Distrito Federal.

— O ministro Mario de Castelo Branco, esteve, ontem, no Palacio do Catete, para apresentar ao presidente da Republica, seus cumprimentos de despedidas por dever partir para Santiago, onde assumirá o posto de ministro conselheiro da Embaixada do Brasil.

Pagamentos No Tesouro

Na Pagadoria do Tesouro Nacional serão pagas, hoje, as folhas dos aposentados da Viação (Y a Z), e o Abono Provisorio da Viação.

O Batismo de Mais Tres Aviões

Mais três aviões, um de bombardeio e dois de treinamento primario, foram batizados e entregues ontem mesmo á Força Aerea Brasileira.

O ministro Salgado Filho presidiu a cerimonia que teve lugar no Aeroporto Santos Dumont, com a presença de altas autoridades civis e militares.

O general Gaspar Dutra foi padrinho do avião "7 de Setembro", e o coronel Costa Neto, do "Bom Conselho" sendo madrinha do avião "Portugal" a atriz Beatriz Costa.

O "Dia do Municipio"

O "Dia do Municipio", instituido pelo decreto-lei n. 846, de 9 de novembro de 1938, será comemorado em todo o país no dia 1º de janeiro de 1944.

Há nessa lei, realmente, um profundo significado municipalista, que bem reflete o zelo e o carinho do Estado Novo pela celula da nacionalidade.

Diario Carioca

RIO DE JANEIRO, QUINTA-FEIRA, 30 DE DEZEMBRO DE 1943

A nossa opinião

AMPARO AOS MENORES

O PROBLEMA de amparo e assistencia á infancia desamparada tem sido amplamente debatido e discutido pelas autoridades na materia, pelos doutos no assunto, pelos jornalistas especializados e tambem pelos leigos que, afinal, o estudam com os olhos na observação de todos os dias.

Que o problema é fundamental, ninguem discute. Mas que ele não tem sido encarado, praticamente, como devera ser, tambem não merece discussão. Só os cegos não poderão ver o espetaculo triste de todas as horas, nas ruas da cidade. Não adianta estudar esse problema citando autores, delineando planos, levantando castelos, se não se for buscar as desgraçadas crianças do charco em que elas se encontram, arranca-las do ambiente de degradações a que estão sendo arrastadas implacavelmente pelo destino.

O DIARIO CARIOCA sempre dedicou um grande carinho a semelhante questão, que deve comover a todos os bons espiritos. Sempre louvamos, sem restrições, todas as iniciativas no sentido de amparar os menores sem lar ou de lar improprio para eles. Mas a verdade é que essas iniciativas estão longe de serem concretizadas, como todos desejam.

* * *

Não se diga que estamos exagerando. Porque a população do Rio de Janeiro está vendo. Todos os dias, a qualquer hora crianças sobem nas traseiras dos bondes e dos ônibus, com perigo evidente da propria vida. Mulheres esmolando, com filhos ou filhos de outrem, iniciando nos menores o vicio da malandragem. Pelas escadas dos predios e em ruas suspeitas, crianças dormindo ao léu da sorte, numa promiscuidade perigosa. Outras, travam lutas, usam armas brancas, largam palavrões. São almas que já se corrompem, que já se iniciam no caminho do crime, caminhando para o abismo que, fatalmente, os levará amanhã.

Para esses aspectos impressionantes é que se devem voltar, praticamente, as vistas das nossas autoridades. Deixemos de fabricar filigranas literarias, de alardear sistemas, de invocar autores. Tudo isso é muito bonito. Mais bonito, entretanto, é levar todos esses menores para os institutos educacionais, corrigir-lhes os vicios e os erros, dar-lhes uma profissão que os possa tornar, um dia, homens uteis á sociedade.

Os pais ou responsaveis que não sabem educar os filhos, que permitem a vagabundagem desses menores, que não se julgam com força moral para contê-los, que não sabem lhes dar lições de moral, devem ser considerados incapazes. E, nessas circunstancias o dever do poder publico é intervir, em beneficio dos menores e da sociedade humana.

A solução do problema de amparo aos menores é uma questão de energia e de ação.

PAU TORTO...

MAURICIO DE MEDEIROS

E' o rifão popular que afirma que "pau que torto nasce, tarde ou nunca se endireita"... Quando, para um problema de administração publica, as diretivas iniciais se fazem num determinado sentido, podem mudar os homens a que logicamente caberia imprimir a orientação das soluções. Podem eles, por sua inteligencia e capacidade, merecerem a mais ampla confiança publica. Podem mesmo anunciar propósitos reformadores e sensatos. Nada se modificará. A verdade é que os novos mentores encontram uma máquina já montada e em movimento. Não há força humana capaz de modificar-lhe a rota, porque todas as engrenagens menores oferecem a resistencia passiva, cercam os novos mentores num dédalo de falsas informações, cobrem de proteção os abusos... E a máquina continua o seu mesmo ritmo, na mesma rota, tal como se afigura mais comodo a todos...

E' esta a impressão que me causa a ultima nota do Conselho Nacional do Petroleo, atualmente dirigido por um dos mais ilustres oficiais de nosso Exército e cuja reputação é das mais lisonjeiras, porque até hoje não encontrei a seu respeito uma opinião diferente. Infelizmente foi-lhe entregue um aparelho com todas as rodas burocráticas já por tal forma viciadas que não há como desviar-lhe a rota. Tem de ser mesmo a repetição enfadonha na mesma rotina.

Não compreendo, por exemplo, porque motivo, há menos de dois meses foram ampliadas as cotas de gasolina para os meios de transporte, se neste momento se verifica que os estoques são inferiores ás necessidades e cumpre voltar atrás. Precisamente porque se trata de artigo que é importado através dificuldades conhecidas, mas numa quantidade que nos é previamente fixada pelos paises que no-lo remetem, não é impossivel prevêr como distribui-lo, de um modo antecipado e longo. Não se trata de racionar batatas ou tomates, que sofrem a influencia das safras melhores ou piores. As previsões nesse assunto podem ser feitas por periodos longos, principalmente agora que a guerra maritima entrou num ritmo que as companhias de seguro avaliam matematicamente nas percentagens que cobram pelos seguros. Dentro, pois, da anomalia do fenomeno da guerra com afundamentos, estabeleceu-se um ritmo que permite um cálculo sobre as probabilidades de perdas. Assim, pois, em um dos momentos há um equivoco que não encontra apoio nesse cálculo: ou quando há 2 meses foram feitas previsões otimistas, ou agora, quando se volta ao pessimismo.

Por outro lado, continuo a acreditar que não cabe ao Conselho Nacional do Petroleo senão a tarefa de dividir a quantidade de gasolina em estoque em dois usos: militares (com prioridade) e civis. Do mesmo modo que o Conselho não estipula na cota que cabe aos serviços militares que tais ou quais quantidades devem ser adjudicadas aos caminhões de transporte de carga ou ás caminhonettes, ou aos tanques, ou aos aviões, etc. — não se compreende porque, na cota reservada aos usos civis, seja o Conselho quem tenha de dizer quais as cotas que cabem aos caminhões, aos carros de passageiros, aos onibus etc. Todas estas utilizações são supervisadas pelo Conselho Nacional de Transito. Por que não lhe dar a incumbencia da distribuição da cota de gasolina destinada a usos civis?

Mantém-se, outrossim, o Conselho na sua negativa quanto a gasolina para os médicos. E uma situação excepcional no mundo inteiro. O pequenino Portugal, que não tem nenhum poço de petroleo e importa sua gasolina, como nós outros, dos Estados Unidos ou do México — tambem fez as suas restrições. Mas não privou com elas os médicos de seu meio normal de transportes.

Anuncia o Conselho uma revisão nas licenças especiais. E o caso dos caminhões que são vendidos (por desnecessarios aos seus donos) com altas cotas de combustivel? Por que nada se tentou apurar neste particular?

Tenho ainda as minhas esperanças de que o coronel Barreto se desembarace das teias que encontrou nesse negocio de gasolina e possa aplicar, na solução do assunto, a inteligencia brilhante que todos lhe reconhecem.

TOPICOS

O Serviço de Onibus

O SERVIÇO de ônibus na cidade está a merecer providencias energicas dos poderes publicos. O que está ai constitue uma vergonha para a capital do Brasil. Evidentemente, falamos de um modo geral, porque há algumas empresas que capricham em bem servir o publico.

Carros existem que já deveriam estar desarmados e vendidos como ferro velho. O seu material está imprestavel e, a cada momento, os passageiros esperam um desastre, como rodas partidas, direção quebrada, freios inutilizados, etc.

Por outro lado, a porcaria é um fato. Quem se senta nos seus bancos com roupa limpa, levanta-se imundo. Não há a minima atenção para com os passageiros. Estes só têm o dever de pagar, jogando o dinheiro na caixinha, á hora da descida.

A fiscalização desses veiculos de transportes coletivos parece ineficiente. Seja qual for o motivo, a verdade é que ela está completamente relaxada. E' necessario, é indispensavel, uma providencia imediata, para que cessem esses abusos de uma vez por todas e os passageiros possam ter confiança nos carros em que viajam.

* * *

A Paz

O GENERAL belga Marcel de Baer, membro da comissão inter-aliada estabelecida em Londres para investigar os crimes de guerra, falando numa entrevista disse: "Podemos declarar a guerra, porque não tambem a paz?"

Acha o general que os aliados não devem assinar nenhum tratado de paz com a Alemanha, mas declarar a paz a ela e seus aliados. O tratado se assina com um adversario leal, em quem o vencedor pode reconhecer dignidade e estender a mão sem constrangimento.

A Alemanha de hoje, porem, a Alemanha nazista de Hitler, não conquistou o direito de discutir com os vencedores. Não merece um tratado, como é praxe. A Alemanha nazista tornou-se ré dos mais horrendos crimes e a ela devem ser impostas as condições da paz. Não se negocia com bandidos. Não se negocia com selvagens. A hora que virá depois da ultima batalha, será a submissão total dos vencidos. O general Marcel de Baer está certo.

* * *

A Morte de Mussolini

UM telegrama de Madrid noticiou a morte de um homem chamado Benito Mussolini. As noticias, embora não confirmadas, são oriundas "de uma fonte diplomatica não espanhola de maior confiança". Isso, afinal, não importa. A humanidade hoje só se lembra do palhaço fascista, quando seu nome sai nos jornais. E' um tipo esquecido. A sua morte não altera a marcha dos acontecimentos. Nem de Hitler ele terá uma lagrima. Quando os vermes morrem ninguem toma conhecimento.

Diante do cadaver de Benito, hoje ou amanhã, ninguem se comoverá. Dizem que junto aos mortos esquecem-se os erros. De Mussolini, entretanto, não é possivel esquecer a sua guerra insolita contra a Abissinia, visando criar o "Imperio italiano". Não é possivel esquecer a invasão da Albania numa sexta-feira santa, quando a humanidade cristã comemorava a morte de Cristo. Não é possivel esquecer-se a sua felonia para com a Grecia. Nada disso ficará esquecido. Por isso é que a morte de Mussolini não despertará emoção em qualquer época. Apenas, seria de desejar que a Providencia poupasse a vida desse lacaio de Hitler para que ele possa pagar pelo que fez, na hora do ajuste de contas.

* * *

O Dia do Municipio

FOI o decreto-lei n. 846, de 9 de novembro de 1938, que instituiu o Dia do Municipio e regulou a sua celebração.

Esse dia é comemorado, segundo dispõe o referido decreto, em 1 de janeiro dos anos do milesimo 9 e 4. Vai ser assim comemorado pela segunda vez, no proximo dia 1 de janeiro de 1944.

O Brasil inteiro compreende o alcance e a significação dessa comemoração quinquenal, constante de varios e expressivos atos, entre os quais sessões civicas para instalar ou confirmar as circunscrições administrativas e judiciarias da Republica, de acordo com o que estabelece a lei que regula a sua organização e determina a reunião, de cinco em cinco anos, dos seus quadros administrativos e judiciarios.

Quais os objetivos da comemoração do Dia do Municipio? Eles já foram assim definidos: acentuam o sentido juridico, a finalidade historica, o significado civico da solenidade quinquenal destinada a exaltar o papel de extraordinaria importancia do municipio na vida nacional, seja qual for o aspecto pelo qual se o encare. O Dia do Municipio é, de fato, um dia do Brasil. Do Brasil que trabalha, progride, se desenvolve, cresce e se engrandece nas multiplas manifestações das suas atividades sociais, culturais, economicas. Do Brasil uno e indivisivel, rico e justo, cujos fundamentos foram lançados pelas passadas gerações e que as gerações de hoje perpetuam e consolidam sob a egide da ação renovadora do Estado Nacional.

No dia 1 de janeiro de 1944, todos os municipios brasileiros realizarão, pois, essas comemorações num ambiente de verdadeira vibração civica.

Cartas Dos Nossos Leitores

O PROBLEMA DOS CARBURANTES

"Sr. redator — O Conselho Nacional de Petroleo fez constar por todos os orgãos da nossa imprensa, as medidas de restrição e precaução que entendeu tomar em materia de abastecimento em combustiveis liquidos, "tendo em vista a crise que se esboça". Essa "crise", segundo a nota referida, é decorrente da "deficiencia dos transportes maritimos", provavelmente por melhor utilização da tonelagem em trafego de parte dos nossos amigos e aliados.

Consumidores e não consumidores, todos os brasileiros curvam-se respeitosamente e conformam-se prudentemente com as medidas adotadas pelo Conselho. Mas o Conselho e seu ilustre presidente devem tambem saber os enormes prejuizos que a crise de carburantes tem acarretado á produção agricola, pecuaria e industrial do pais, bem como á toda sorte de legitimas atividades urbanas, tanto no comercio como no exercicio profissional. Assim, não devem estranhar que um humilde e submisso consumidor faça-lhes algumas perguntas para desafogo de sua conciencia patriotica.

Desejaria saber em primeiro lugar, que medidas o sr. general antecessor do atual coronel presidente do C. N. de P. tomou para prevenir a crise, criando uma possibilidade de geral utilização dos carburantes em todo o pais. Nenhum pais da America do Sul foi atingido pelo colapso de transporte automovel que estamos sofrendo. Terão sido mais prudentes, mais competentes ou mais diligentes as autoridades nesses paises incumbidas do abastecimento de carburantes? Que providencias tomamos desde a aparição das primeiras dificuldades, seja para "estocar" suficientes reservas, seja para utilizar rotas mais seguras para regularizar a importação dos carburantes? Que rendimento obtivemos dos petroleiros particulares e do navio-cisterna da Marinha e que depositos particulares ou navais foram construidos desde os primeiros alarmas da crise? Que fez a Comissão de Marinha Mercante para assegurar o transporte dos derivados do petroleo? Que fizeram o Lloyd e a Costeira (controlada pelo Governo) para adaptarem velhos navios em navios-tanques destinados á rota do Pacifico, franqueada oito meses no ano?

Incontestavelmente são dignas de todo aplauso as medidas prudentes do Conselho Nacional de Petroleo para prevenir uma crise iminente de consumo; mas a função do Conselho não é somente de pernas cruzadas esperar que o carburante entre pela barra em fornidos e pejados comboios. O que lhe cumpre é prever, providenciar em tempo, tomar medidas de emergencia, enfrentar as dificuldades, improvisando soluções. Enquanto isso não fizer, sua autoridade para exigir sacrificios publicos pode se impor pela fatalidade, mas não se justificará pela força do inevitavel. — Leitor constante — JOÃO OITO OU OITENTA."

Nomeado o Presidente do Serviço de Recreação Operaria

O ministro do Trabalho, Industria e Comercio, acaba de designar o Assistente Tecnico do seu Gabinete, procurador Arnaldo Sussekind, para exercer, sem prejuizo das suas funções, a presidencia do Serviço de Recreação Operaria, recentemente criado pela portaria numero 68, de 6 de dezembro do corrente ano.

O sr. Arnaldo Sussekind, que sempre se dedicou ao estudo das questões sociais, é membro da Comissão Permanente de Legislação do Trabalho e autor de varios livros sobre o assunto de sua especialização, tendo feito parte da Comissão que elaborou o projeto da Consolidação das Leis do Trabalho.

O ministro Marcondes Filho designou, ainda, o Assistente Técnico do seu Gabinete, procurador Evaristo de Morais Filho, o presidente da Federação Nacional dos Trabalhadores em Transportes Maritimos e Fluviais, comandante Gelmirez Belo, da Conceição, e o chefe da Tropa Escoteira do Sindicato dos Trabalhadores nas Industrias Graficas do Rio de Janeiro, sr. Antonio Piedade Pinto, para funções de relevancia no novo serviço.

Médicos Civis Chamados á Inspeção de Saude

Deverão comparecer á Junta Militar da Diretoria de Saude, para fins de inspeção, os seguintes medicos civis que requereram nomeação para a Reserva: Alvaro Palmeira, Antonio Machado Bezerra, Cadmo Carlos de Moura Brandão, Carlos Aguiar de Souza, Edgar Luz, Galdino Monteiro de Barros, José Augusto de Morais Bittencourt, José Floriano Peixoto Cardoso, Luiz Fernandes, Luperclo Campos Machado, Plinio Maciel Monteiro, Pedro Laureano Cotrino, Raul Vieira Braga e Valdemiro Antonio Barbosa, e farm. Candido França Carreiro.

Mudança de Data Para Apresentação de Aspirantes da Reserva

Da 3ª Seção do Estado Maior da 1ª Região Militar, solicitam-nos a divulgação do seguinte: "Os aspirantes á oficial convocados para estagio de instrução que, pela 3ª Seção do E. M. da 1ª R. M., foram mandados apresentar hoje, deverão fazê-lo no dia 4 de janeiro proximo, ás 14 horas".

À Perdição Pela Mentira, A Salvação Pela Verdade

JOAQUIM DE SALES

O que mais aprecio nos americanos é uma virtude comum aos anglo-saxões e á qual aqueles deram um certo carater de infantilidade que a torna mais encantadora ainda. Devido á ausencia dessa virtude é que o mundo está desmoronando e periodicamente fica sujeito á catastrofe de guerras infernais. Essa virtude é a sinceridade, é a seriedade, é a firmeza na palavra dada.

A palavra hoje em dia, muito mais do que dizia e proclamava Talleyrand-Périgord é feita para enganar os outros, não sendo sequer apenas para disfarçar e ocultar o pensamento. E não só a palavra verbal, como a escrita, está reduzida a esse miseravel mister, de maneira que, pior que na Torre de Babel, os homens já não se entendem porque é dificil saber quem mente mais.

A Alemanha firmou um pacto de não-agressão com a Polonia de dez anos de duração e, em menos de dois, a nação-mártir era invadida, destruidas suas grandes e admiraveis cidades e seu povo algemado era transferido, escravisado, para trabalhar nos campos e nas usinas de guerra de seu proprio carrasco.

A Alemanha, desencadeada a guerra, assinou outro pacto de igual natureza com a Russia e pouco depois invadia o territorio de sua aliada militar, sem prévia declaração de guerra, praticando a mais repulsiva felonia.

Com a repugnancia do costume, referirei tambem a conduta das tribus niponicas. Enquanto dois japoneses, sorridentes, mesureiros e capachos, protestavam suas melhores intenções para com os Estados Unidos, fazendo declarações de amor ao secretario de Estado Cordell Hull, o cacique Tojo ordenava a imunda traição de Pearl Harbour que levantou contra aqueles bugres todas as nações cristãs da América.

Assim, pois, e antes do mais, a nova ordem que virá com o esmagamento das forças nazi-niponicas terá a árdua missão de restaurar a palavra dada no trono da compostura.

* * *

Nós costumamos dizer que um homem insincero e falso é aquele que fala "dos dentes para fóra", e essa expressão tem um profundo sentido filosófico, pois sabidamente a palavra só vale quando parte das nossas entranhas, do fundo das nossas almas.

Mas aqueles que têm nas mãos os destinos dos povos perderam as entranhas e já não têm alma. Eles se dirigem e dirigem pelos instintos baixos, pelos impulsos da paixão e do orgulho e arrastam-se e arrastam os povos á desgraça, á guerra e á ruina. Precisamos, de vez em quando, parar um pouco e voltarnos para o panorama da Italia, da Alemanha e do Japão. Que é o que espera esses pobres paises tão inchados de orgulho e de soberba e que serão reduzidos, talvez no proximo ano de 1944 a desaparecerem praticamente do mapa das nações ou pelo menos a desaparecer dele como grandes potencias, com suas poderosas esquadras e exércitos reduzidos, aquelas a barcos de passeio e estes a patrulhas de simples policiamento interno?

Se não foram os dois usurpadores Hitler e Mussolini, de certo a Alemanha e a Italia, afim de se evitar a guerra, continuariam, aos poucos, a lamber os pequenos Estados limitrofes, como sucedeu á Austria e á Tchecoslovaquia, como sucederia ao Corredor Polonês e á cidade livre de Dantzig, como aconteceu com a pobre Abissinia com que o fascismo enriqueceu (!) seu imperio colonial africano. A tirania, porém, não tem o senso das proporções, nem medida nos atos de violencia e de despotismo. Vai logo ás do cabo e ocorre em geral que se estrepam e muita vez escorregam numa casca de banana e arrebentam definitivamente o canastro. A sabedoria popular não lhes importa. Os ditadores, teuto e italiano, tinham por lei a sua vontade, por movel de ação o orgulho, por processo a mentira, e agora que vai ser da Alemanha ariana e da Italia fascista?...

* * *

Os paises democráticos determinam outras normas a seus governantes. Estes não falam por si, mas em nome das nações que governam e em nome delas só podem falar, se de fato lhes interpretam o sentimento e a opinião. Se falsearem esse mandato, poderão tratar de ir arrumando a trouxa e de pôr-se ao fresco.

O que se deu na Alemanha e na Italia é que os dois ditadores se sobrepuseram áqueles povos ilustres e entenderam agir em nome deles, cercados apenas de uma camarilha de homens providos da mesma violencia e da mesma ignorancia, instaurando a nova politica do ludibrio como a arma secreta para a consecução de seus objetivos diabólicos; porém mais depressa se apanha um mentiroso que um côxo e após os primeiros e infaliveis sucessos da mentira, veio o reverso da medalha e já agora ninguem sabe por onde anda o pobre Benito e não será muito diferente da do seu comparsa a sorte que aguarda o cabo Adolf...

Se esses dois homens perniciosos fossem mais inteligentes do que fizeram supôr aos ingenuos por meio de uma propaganda tenaz e deslavada e fazendo discursos e livros escritos por outros, seriam mais verazes por simples cálculo e esperteza. Preferiram, entretanto, os processos da mendácia e o resultado é este que esperamos para breve: era um dia, aprender-se-á nas escolas, com o mapa das nações aberto, dois grandes paises, duas potencias de primeira classe, que ditavam sua vontade ao mundo e tiveram o destino de Troia... "ubi Troja fuit"... Entraram por uma porta e sairam por outra. E ver-se-ão, ao contrario, luzindo em maior esplendor ainda, a velha e grande França, a Bélgica, a Holanda, a Polonia, a Austria, a Tchecoslovaquia, a Iugoslavia, a Grecia sempre viva, a Dinamarca, todos esses Estados pequeninos e desarmados, restituidos á liberdade, livres e zombando de seus desalmados tiranos. E' a isso que conduz a arma secreta da mentira.

* * *

Que espetáculo cheio de emoção e de unção foram as mensagens de Roosevelt ao seu povo e aos seus exércitos e dos chefes militares americanos a seus soldados, na vespera de Natal! A gente sente como era a propria alma do grande homem e de seus generais que deslisava pelos seus labios indo diretamente aos corações dos legionarios da liberdade e do grande povo que espontaneamente se submete a toda sorte de privações para assegurar e apressar a vitoria dos Exércitos Libertadores.

Não há quem os ouça ou leia que não acredite, sem esforço, na sinceridade de suas palavras. Eles não ocultam os insucessos e as apreensões que os assaltam; mas, nem por um momento, duvidam da vitoria, e no ardor com que a predizem e garantem, é comovedora a humildade com que a esperam da justiça e da misericordia divina. Eles não têm orgulho, mas é sem reservas e cega a confiança que põem em Deus cujas bençãos imploram em favor das armas que brandem em defesa da causa justa e cristã.

Dir-se-ia que as almas desses admiraveis lidadores foi fundida da mesma substancia que levantou e animou as expedições dos Cruzados da Idade Media, quando partiam a libertar os lugares sagrados das mãos bárbaras e sacrilegas dos muçulmanos, aos gritos de "Deus o quer".

* * *

Como mentiram Mussolini e Hitler! Mas afinal só os dois acreditavam no que diziam ou mandavam dizer... A mentira pareceu-lhes uma dormideira com a qual engabelaram e iludiram os alemães e os italianos até a hora undecima, quando as nações democráticas vieram provar que a mentira ilusoria acarreta a ruina mesmo dos povos mais cultos e ilustres do mundo, ao passo que a verdade, parecendo amarga ao paladar da opinião, acaba produzindo a salvação pelo castigo exemplar da mentira e dos mentirosos.

Fala Um Sobrevivente do «Scharnhorst»

Sten Hedman

(do "International News Service")

ESTOCOLMO, 29 — (Sten Hedman, do INS) — Um dos poucos sobreviventes do couraçado alemão "Scharnhorst" declarou hoje que uma granada que caiu na torre de "controle" do navio e que se presume tenha sido disparada pelo "Duke of York", foi que marcou o começo do fim do grande "dreadnought" nazista.

Essa declaração é feita em uma descrição recebida pelo jornal desta capital "Allehanda" em um despacho procedente de Berna. Nessa descrição relatam-se graficamente as terriveis cenas que se registaram a bordo antes que o navio alemão desaparecesse tragado pelas aguas geladas do Mar do Norte.

Quando a granada britanica destruiu a torre de "controle" do "Scharnhorst", tudo ficou escuro — diz o sobrevivente alemão. Todas as luzes elétricas apagaram-se. A força elétrica desapareceu. Os artilheiros permaneceram nos seus postos, continuando a disparar os grandes canhões, usando de controles manuais, que esgotaram todas as munições. Ao ficar destruida a torre, tornou-se impossivel dirigir o enorme navio, e não poude este evitar que dele se aproximassem o "Duke of York" e quatro cruzadores britanicos, que, com varias de suas granadas, perfuraram o costado do couraçado alemão. Os danos foram espantosos. Houve terriveis incendios. As maquinas ficaram inundadas e o navio sem movimento se transformou em facil alvo para o inimigo. Centenas de marinheiros ficaram presos nos convéses inferiores."

Mais adeante diz o narrador: "Quando o fim do navio se tornou evidente, alguns marinheiros atiraram-se ao mar, e varios deles, mais tarde, foram recolhidos. Mas a grande maioria dos tripulantes ficou a bordo e só se lançaram ás aguas quando arrebentou o torpedo que deu o golpe de misericordia no grande navio. O "Scharnhorst" tremeu como sacudido por um maremoto, e afundou com grande rapidez. Centenas de tripulantes que estavam nadando nas imediações foram tragados pela sucção.

As Grandes Realizações do I. P. A. S. E. Em Beneficio de Seus Associados

Inumeras Iniciativas Em Fase de Conclusão — Entrevista Concedida á Imprensa Pelo Seu Presidente, Sr. Julio Barros Barreto

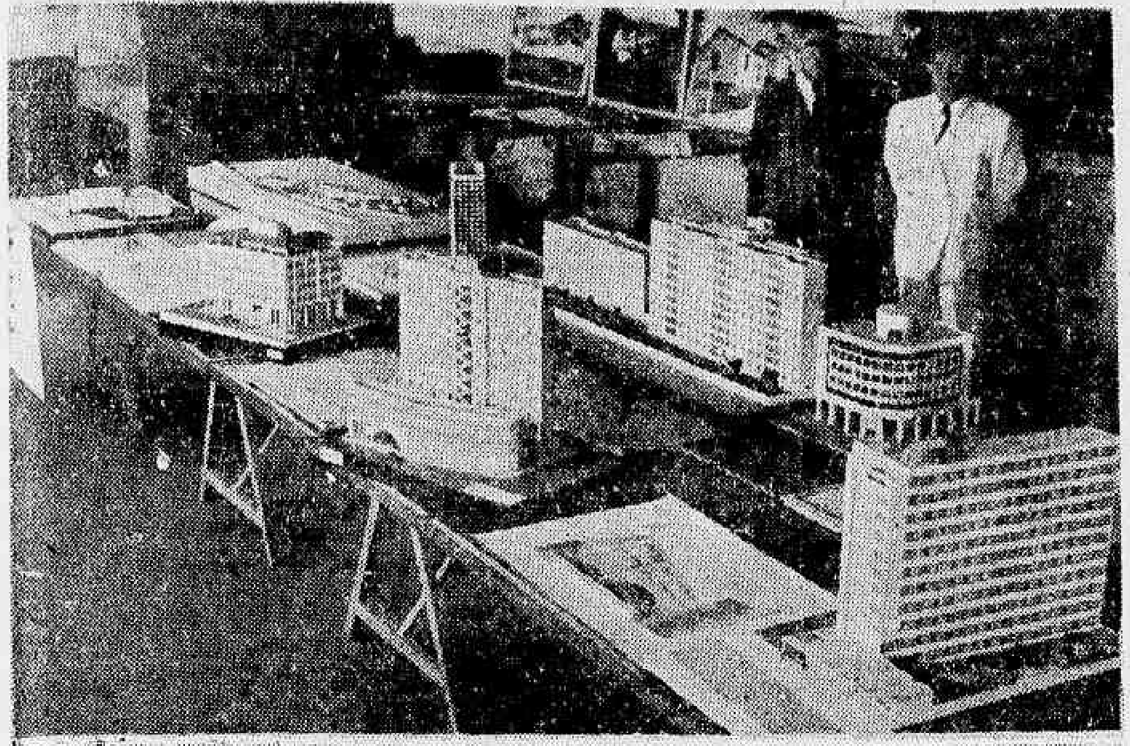

Dois aspectos tomados ontem no IPASE por ocasião da entrevista concedida aos jornalistas pelo engenheiro Costa Leite. Em cima, a sala onde estão localizadas as "maquetes" das futuras realizações. Em baixo, os jornalistas e mais os srs. Helio Beltrão, diretor dos Serviços Gerais de Administração, Edmundo Bragante, diretor do Departamento de Assistencia, José Augusto Scabra, diretor do Departamento de Previdencia e Luiz Cantuaria, chefe dos Serviços de Comunicações e Publicidade, quando ouviam a palestra do dr. Luiz da Costa Leite, diretor do Departamento de Aplicação de Capitais

O presidente do Instituto de Pensões e Aposentadoria dos Servidores do Estado, dr. Julio Barros Barreto, reuniu, ontem, ás 10 horas da manhã, os representantes dos jornais, na séde daquele Instituto, para, aproveitando o encerramento do corrente ano, fazer uma larga exposição das atividades do orgão que dirige, durante o periodo de 1943.

A reunião decorreu dentro de um ambiente da mais franca cordialidade, tendo o sr. Luiz Cantuaria D. Medronho, chefe do Serviço de Comunicações e Publicidade do IPASE, se encarregado da apresentação dos representantes dos jornais, fazendo a apresentação de cada um aos srs. Julio Barros Barreto, presidente; Joaquim da Costa Leite, Stelio Beltrão, Edmundo Bragante, respectivamente, diretores do Departamento de Aplicação de Capital, dos Serviços Gerais de Administração, do Departamento de Assistencia, e, finalmente, sr. José Augusto Scabra, diretor do Departamento de Previdencia.

Após a cerimonia acima mencionada, o sr. Julio Barros Barreto, presidente do IPASE, em rapidas palavras, falou sobre a missão da imprensa, referindo-se á sua atuação como veiculo orientador e informativo do publico, acrescentando que a finalidade daquela entrevista coletiva visava, sobretudo, esclarecer reclamações infundadas sobre a administração do Instituto.

E para melhor falar sobre o assunto, concedia a palavra ao dr. Luiz da Costa Leite, diretor do Departamento de Aplicações de Capital, pessoa autorizada para falar.

AS ATIVIDADES DO IPASE NO DISTRITO FEDERAL, S. PAULO E OUTROS ESTADOS

Dando inicio á sua exposição, disse o sr. Costa Leite:

"Em 1932, iniciou o Instituto de Previdencia as operações imobiliarias a longo prazo, e, dessa data até 1941, apesar de sucessivas paralisações, realizaram-se 1368 escrituras no valor global de . . . . Cr$ 64.188.060,90. Em 1940, depois de diminuição progressiva, após atingirem ao maximo em 1933, somente 25 operações se realizaram, no valor de . . . . Cr$ 1.854.049,00.

A remodelação das instruções, a eliminação das inscrições e com facilidade dos processos para aquisição de casa propria, foram das primeiras providencias tomadas pela atual administração, que, assumindo a direção do Instituto em março de 1941, a 10 de junho expedia as instruções numero 3, que regulam essas operações. — continua o sr. Costa Leite.

Apesar das dificuldades que a guerra criou para a construção civil, durante a vigencia das instruções 3|41, ou seja em dois anos e meio, processaram-se cerca de 900 operações de emprestimo para aquisição de casa propria, no valor global de Cr$ 116.000.000,00, estando já lavradas 628 escrituras no valor de Cr$ 62.571.587,30.

Iniciadas de principio no D. Federal, foram ampliadas em seguida para São Paulo e Estado do Rio e, hoje, estendem-se a todas as capitais dos Estados e algumas cidades principais de São Paulo e Estado do Rio.

INICIATIVAS JA' REALIZADAS

Sobre a ação daquele departamento em nossa capital, disse continuando a sua entrevista:

"No Distrito Federal, atendeu o IPASE em 1942 e 1943 a 338 mutuarios, sendo interessante observar-se a distribuição dessas operações segundo os seus valores:

De 10 a 50 mil cruzeiros, 116;
de 51 a 100 mil cruzeiros, 100;
de 101 a 150 mil cruzeiros, 66;
de 151 a 200 mil cruzeiros, 25;
de 201 a 250 mil cruzeiros, 18;
de 251 a 300 mil cruzeiros, 7;
de 301 a 350 mil cruzeiros, 6.

Verifica-se, portanto, a predominancia das operações de valor inferior a Cr$ 100.000,00, operações essas que representam 64 % do total.

Todas essas operações se incluem entre as que denominaremos de iniciativa dos segurados. Vejamos agora as de iniciativa do Instituto. Eliminadas as dificuldades que se apresentaram, inicialmente, na organização de projetos satisfatórios, concluimos o planejamento da Vila 3 de Outubro em Marechal Hermes, da Vila Previdencia em Benfica; organizamos os projetos dos Edificios — S. Francisco Xavier, Farani, 12 de Maio e S. Clemente, adquirimos um grupo de casas em Coelho Neto e acabamos de fechar a aquisição da Vila Cromary em Campo Grande, e, nos Estados, construiremos varios edificios para nossas Agencias."

Continuando a demonstrar os trabalhos já realizados, acrescenta o diretor do Departamento de Aplicação de Capital:

"Referimo-nos, por enquanto, ás iniciativas residenciais que assim se distribuem:

Marechal Hermes, 418 casas, 335 apartamentos; Benfica, 54 casas, 120 apartamentos; São Francisco Xavier, 44 apartamentos; Farani, 125 apartamentos; 12 de Maio, 6 apartamentos; S. Clemente, 60 apartamentos; Coelho Neto, 18 casas; Campo Grande, 300 casas.

OUTRAS OBRAS SERÃO REALIZADAS EM BREVE

O sr. Costa Leite faz uma ligeira pausa e, em seguida, continua:

— "São, portanto, 1380 unidades ás quais podemos juntar 52 apartamentos para locação em S. Clemente, adquiridos em fins de 1942 e 50 casas nas vilas, destinadas a locação. Os valores dessas unidades variam entre Cr$ 28.000,00 e Cr$ 120.000,00, sendo 67 % as de preço inferior a . . . . Cr$ 50.000,00.

Já estão adiantadas as obras de urbanização de Marechal Hermes, que possuirá todo o conforto moderno, como seja, esgotos com estação de tratamento propria, serviço completo de aguas, calçamento, clube de esportes coletivos, escolas e um serviço completo de assistencia social. Ainda na ultima semana, realizamos a concorrencia para a construção dos dois primeiros blocos de apartamentos e, no fim do proximo ano, já começaremos a localizar os segurados que escolham M. Hermes para residencia.

Em Benfica — diz ele continuando — concluidas 18 casas construidas para funcionarios do M. da Agricultura, por determinação do chefe do Governo, iniciaremos agora a construção de mais 38 residencias e, logo a seguir, dos 120 apartamentos.

Conforme vêem, o programa de construções terá em 1944 o maior desenvolvimento que pudermos dar, apesar das dificuldades criadas pela guerra, que nos tem impedido incentivá-lo ao maximo. As atividades do Departamento de Aplicação de Capital, não se limitaram no setor imobiliario, aos fatos assinalados.

Ainda dentro do programa da habitação para o servidor do Estado e, prevendo a alta dos terrenos, adquirimos em Jacarépaguá, Vicente de Carvalho, Meyer, etc., áreas que somam cerca de 1.600.000 m2. E assim a reconstrução e aumento do edificio-sede teve a dupla finalidade de atender do desenvolvimento do Instituto e proporcionar aos segurados assistencia em ambulatorio e alimentação barata e sadia. Dentro de cinco meses estarão funcionando os ambulatorios e em dois meses estaremos servindo 2.000 refeições diarias no restaurante instalado no 2º pavimento."

UM ESCLARECIMENTO OPORTUNO

"Não me cabe, neste contacto com os jornalistas — prossegue o entrevistado —, dizer das realizações do IPASE no setor de assistencia. O dr. Edmundo Bragante já o tem feito em diversas entrevistas e melhor esclarecerá áqueles que o desejarem ouvir.

Apenas me refiro á parte que, ao Departamento de Aplicação de Capital, cabe nesse programa. E, vem ao caso a reclamação feita por intermedio de um vespertino, contra o emprestimo concedido para construção do Sanatorio Santa Cruz.

Além do emprego de capital, atendeu este emprestimo á finalidade social de assistencia porquanto, em troca dos favores do emprestimo, obriga-se o Sanatorio Santa Cruz, a manter á disposição do IPASE, sem nenhum onus para este ou seja, gratuitamente, 19 leitos durante os cinco primeiros anos de funcionamento. A aquisição do Sanatorio Bela Vista em Corrêas e o projeto em andamento para a construção, nesse local, de um moderno sanatorio para 200 doentes, é a prova do interesse da administração pelos problemas de assistencia aos seus segurados. Afim de atender a esses problemas, ha necessidade do emprego de capital em operações exclusivamente de renda. Assim, procurando conjugar esta necessidade, com a condigna instalação das agencias do Instituto nos Estados, foram adquiridos terrenos e projetados os respectivos edificios nos Estados de Sta. Catarina, Paraná, S. Paulo, Minas Gerais, Estado do Rio, Baía, Alagoas, Pernambuco e Goyaz".

E, concluindo a sua palestra, diz ele:

"Já está em construção o edificio em Niterói, á avenida Amaral Peixoto, em vesperas de inicio, Florianopolis e Curitiba e os demais com os projetos em ultimação.

VISITA A'S DEPENDENCIAS DO IPASE

Terminada a sua palestra, o sr. Costa Leite convidou a todos os presentes para uma visita ao recinto onde estão expostas as "maquetes" das futuras construções que o Instituto pretende realizar em beneficio de seus associados.

Os planos do futuro bairro da Vila Cromary, onde se acham em vias de conclusão numerosas casas residenciais, deixaram uma agradavel impressão no espirito dos visitantes, pois, nesse local, os moradores gozarão do maximo conforto, tendo á sua disposição todos os estabelecimentos necessarios para atender ás suas necessidades, desde a modesta quitanda até a farmacia e outros de igual importancia, bem como uma grande escola, com capacidade para dois mil alunos.

ENCERRAMENTO DAS SOLENIDADES

As solenidades terminaram com uma demorada visita dos jornalistas ás diversas dependencias da sede onde tiveram oportunidade de inspecionar as obras de remodelação introduzidas no edificio-sede do Instituto, a serem inauguradas dentro de cinco meses. Entre essas destacam-se a instalação do "ring" de esportes, pertencente ao clube dos funcionarios daquela casa, o auditorium para conferencias, sala para as reuniões do Conselho Diretor, sala para reuniões conjuntas dos chefes de serviços, o amplo refeitorio que poderá atender dois mil funcionarios, com entrada independente, além de outros melhoramentos de grande importancia.

Sorteados da Classe de 1922

(Continuação)

21º DISTRITO

Domingos, filho de Abilio de Faria Couto; Ozias, filho de Antonio Mandu' da Silva; José, filho de Antonia Maria da Conceição; Nelson, filho de Fernando Americo de Rezende; Osvaldo, filho de Manuel Marcos de Carvalho; Israel, filho de Heraclito Correia de Oliveira; Valdemar, filho de José Marques Castanheira; Francisco, filho de Candido Rodrigues Serpa; Henrique, filho de Fernando Matias Raposo; Valter, filho de Severiano Ramos de Carvalho; Miguel, filho de Alerochani Bleicher; José, filho de Honorina Reginalda de Oliveira; Cecilio, filho de Cecilio Sousa Ferraz; Giuseppe, filho de Giuseppe Maria Ila; João, filho de Manuel Canelas; Nilo, filho de José Gonçalves; Floriano, filho de Ana Gomes; Valkir, filho de Antonio Vieira de Souza Miranda; Luiz, filho de Maria da Paz de Lima; Etefanio, filho de Zulmira Maria Barbosa; Araci, filho de Julio Fernandes Alves; Joel, filho de Artur dos Santos Amora; Valter, filho de Maria Madalena; Wilson, filho de Henrique de Oliveira Torres; Jovelino, filho de Manuel Fernandes; Nerzio, filho de Carlos de Andrade; Mauro, filho de Generosa Maria da Conceição; Agosto, filho de Antonio Pinto dos Santos; Jorge, filho de Jeronimo Ribeiro Vidal; Cesar, filho de João Correia da Silva; Edgar, filho de Joaquim Mariano de Araujo; Silvio, filho de Silvio Paulo de Freitas; Danuzio, filho de João Vicente Ferreira; Almir, filho de Guilherme de Azevedo; Batista, filho de Lourenço Racca; Valdir, filho de Moisés Barroso; Rui, filho de Tomaz de Souza Mangueira; Mario, filho de Antonio Inacio Marmelo; Oton, filho de Francisco Felipe Fonte Nery; Leopoldino, filho de Francisco Luiz da Silva; Lais, filho de Aristides Manuel de Araujo; Osvaldo, filho de Brasilina da Silva; Lourival, filho de Manuel Leite Pereira Campos; Otacilio, filho de Horacio de Moura Caldas; Nelson, filho de Alfredo Martins de Oliveira; José, filho de José do Nascimento; Magno, filho de João Bastos Ribeiro; Manuel, filho de Francisco Raposo do Amaral; Wilson, filho de Gabriel Dias; Norival, filho de Teodoro de Azevedo; Antonio, filho de João Michel; Antonio, filho de Laura Alves de Oliveira; Milton, filho de Mario Ribeiro da Silva; Manuel, filho de Manuel Domingos de Azevedo; Antonio, filho de Sebastião Ferreira da Veiga; Luiz, filho de Luiz Fernandes Passos; Almerindo, filho de Ceciliano A. Vasconcelos; José, filho de José Antonio Teixeira; Antonio, filho de José dos Santos Ventura; Ezequiel, filho de Antonieta Soares do Nascimento; Flavio, filho de Godofredo de Vasconcelos; Valter, filho de Jesuino Cavalcanti do Nascimento; Orlando, filho de Valentim Adão Campos; Jorge, filho de Benedito Braz Carneiro; David, filho de Antonio Pinto de Morais; Manuel, filho de Emilia Gomes; Natanael, filho de Quintino Gonçalves Porto; Dalberto, filho de Adalberto Pedro Marçal; Narciso, filho de Placido Justino Calheiros; Guttemberg, filho de Antonio Mauricio de Almeida; Miguel, filho de Alfredo Romeiro da Silva; Deocleciano, filho de João de Brito; Gelson, filho de Antonio Fusco dos Santos; Delino, filho de Henrique Nunes Ferreira Braz; Armando, filho de Manuel José Esteves; Lais, filho de Manuel Aquino de Holanda; Lesuel, filho de João Marques; Jorge, filho de José Pinheiro; Diogenes, filho de João Valentim Argolo; Novo-Mundo, filho de Valentim Recino; João, filho de Jaime Telmo; Mateus, filho de João Correia Brandão; Norival, filho de Zacarias Manuel Mendes; Helio, filho de Maria Luiza Mendes; Valdemar, filho de Francisco Rodrigues Lopes; Enes, filho de Eurico Herculano Reis; Antenor, filho de José dos Santos Moura; Ovidio, filho de Antonio Luiz Gomes; Placido, filho de José Garcia; Fernando, filho de Giorives Antonio Gonçalves; Jorge, filho de Manuel de Sousa; José, filho de Manuel Ferreira; Edson, filho de Americo Ramires de Freitas; Antonio, filho de Agostinho de Oliveira; Albano, filho de Euzebio Martins Braz; Jorge, filho de Doralice Gonzalez; Sebastião, filho de Julia Braga; Ventura, filho de Alipio de Oliveira; Jose, filho de Roberto Correia Damas; Jorge, filho de Olimpio José Pereira; Geraldo, filho de João Ferreira Maia; Jupter, filho de Julio Carvalho Costa; Jair, filho de João de Amorim; Mario, filho de Mario de Almeida Barbosa; Guisaberti, filho de Guisaberti Pedro; Domingos, filho de Ventura Mendes da Costa; Wilson, filho de Americo Mariath; Alvair, filho de Medelino Lopes Meira; José, filho de Antonio de Campos; José, filho de Alfredo José Lopes; Artur, filho de Artur Candido de Oliveira; Sigmar, filho de José Francisco; Ataliba, filho de Antonio Eugenio Teles; Elisio, filho de João Ferreira; Valdir, filho de Amelia Alves de Assunção; Manuel, filho de Manuel Barbosa dos Santos; Norival, filho de Manuel Gregorio de Souza; Nassim, filho de Naiff Abrahão Munrre; Dorcelino, filho de João José de Morais, Amaro, filho de Sebastião Augusto da Silva.

22.º DISTRITO

Helio, filho de Alberto Tanajura Vieira; Walter, filho de Felipe Abreu; Miguel, filho de Francisco Cardoso Reis; Jose, filho de Henrique Antonio Renovato; Aristides, filho de Manoel Carvalho; Eugenio, filho de Marciano Carlos de Paiva; Inacio, filho de Ramiro Gabriel; Marciano, filho de Margarida Moreira de Oliveira; Egberto, filho de Vicente da Costa Magalhães; Walter, filho de Aurelio Paraizo; Luiz, filho de Albino Rodrigues da Paixão; Francisco, filho de Jose Ribeiro; Alcebiades, filho de Sabina Fernandes; João, filho de Joaquim José da Silva; Sebastião, filho de José Ferreira de Oliveira; Waldir, filho de Etelvina Macedo; Noemio, filho de Teofilo Ribeiro dos Santos Filho; Manoel, filho de Joaquim Durão da Cruz; Antonio, filho de Abel Chaves Barbosa; Jose, filho de Antonio Rodrigues; Arlindo, filho de Manoel Bento dos Santos; Dionisio filho de Gregorio Serio de Matos; Roberto, filho de Miguel Joaquim de Santana; Braz, filho de Pascoal Galo; Antonio, filho de Benedito José Ferreira; Ary, filho de Jose Policarpo; Waldemar, filho de Francisco Pereira Ramos; Olir, filho de José da Silveira Avila; Manoel, filho de Angelo Miseli; Oscar, filho de Antonio Fortes Bustamante; Juvenil, filho de Antonio Carvalho; José, filho de Domingos Duarte; Osvaldo, filho de Eraldo Xavier de Oliveira; José, filho de Olimpio Gomes da Silva; Moacir, filho de Albino Jose da Silva; Manoel, filho de Manoel da Silva Vargim; Joaquim, filho de Lucio Pereira da Silva; Manoel, filho de Alfredo Francisco Coelho; Manoel, filho de Antonio Pontes; Virguilberto, filho de Benedito Teixeira da Cruz; Manoel, filho de Maria José Pereira; Ademar, filho de Anselmo de Vasconcelos; Agostinho, filho de Antonio Teixeira; Manoel, filho de José Soares Moreira; Laudelino, filho de Jose Cardoso de Paiva; Adalberto, filho de Genesio da Costa; José, filho de Abrahão Feres; Antonio, filho de Antonio Justiniano Duarte; Jose, filho de Carlos Alberto da Silva; Agnaldo, filho de Jose de Brito; Florencio, filho de Jose da Silva; Edgard, filho de Maria Rodrigues Santos; Solimar, filho de José Evaristo Rodrigues; Norival, filho de Jose de Matos; João, filho de João Fernandes Cristovão; Celestino, filho de Jesuina Cardoso de Paiva; Luiz, filho de Luiz Lopes Brito; Nilton, filho de Jacinto Mendonça Filho; Benicio, filho de Benicio Pereira de Matos; Manoel, filho de Roberto José do Amaral; Geraldo, filho de Evaristo José de Araujo; Manoel, filho de Manoel Ferreira Dias; Deoclecio, filho de Jaime Miguel Gossilim; Euclides, filho de Mar- Vieira de Souza; Claudionor, filho de Braselina Maria Ferreira; Jorge, filho de Joa- Oliva; Jose, filho de José Rosa; Leonidio, filho de Miguel Ferreira; Jorge, filho d eJosino Serio de Santana; Charles, filho de Charles Antonio da Silveira; Otacilio, filho de Jose da Silva Ramos; João, filho de Arquelino Albino da Silva; Manoel, filho de Inacia Maria da Conceição; Manoel, filho de Vicente de Farias; Felipe, filho de Candida Maria da Costa; Silvio, filho de Virgilio de Carvalho Moura; Euzebio, filho de Euzebio Antonio da Silva.

23.º DISTRITO

Hercilio, filho de Inácio Muniz de Albuquerque; Ualdo, filho de Francisco Domingues Coelho; Mario, filho de Manoel Pereira da Silva; José, filho de José Rodrigues de Senna; Aristato, filho de Artur Pedro da Silva; Germano, filho de Augusto Joaquim; João, filho de Francisco Joaquim Alves; Nilson, filho de João Jose Vieira; Francisco, filho de Francisco José de Queiroz; Sizenando, filho de Abelardo Gonçalves da Rocha; Manoel, filho de Antonio de Oliveira Castro; Felix, filho de Severiano Virgilio Ricardo; Américo, filho de José Faria de Almeida; João, filho de Luiz Miguel Sodré; Turibio, filho de Antonieta Ana da Conceição; Wilson, filho de Manoel da Silva Junior; José, filho de José Pedro da Silva; Nilo, filho de Cid Amaral Cunha; Marinho, filho de Napoleão Jacob dos Santos; Agostinho, filho de Lucio Antonio da Rosa; Joaquim, filho de Antonio Teixeira Correia Leite; Aristides, filho de Rufino Fernandes do Nascimento; Dermeval, filho de José Miguel da Fonseca Soares; Rubem, filho de Argustina Maria do Nascimento; Benedito, filho de Luiz Antonio de Carvalho; Alberto, filho de João Messias de Oliveira; Antonio, filho de Manoel de Carvalho; Sebastião, filho de Francisco Ricardo Gomes; Pedro, filho de José Bernardino de Queiroz; Mario, filho de João Nunes de Siqueira; Osvaldo, filho de Antonio Alves da Silva; Luiz, filho de Luiz Pereira da Rocha; Juvenal, filho de João Antonio de Carvalho; Osvaldo, filho de Leonidio Gomes da Costa; Magno, filho de Leopoldo de Menezes Coelho; Otacilio, filho de Luiz José Gomes; Nilo, filho de Antonio Gomes da Rosa; Jocelan, filho de Virginio d'Albuquerque Lima; Manoel, filho de Manoel Alves de Oliveira; Manoel, filho de Manoel Fonseca Soares; Walter, filho de Miguel José Garcia; Obel, filho de Manoel de Oliveira Matos; Aluizio, filho de Manoel Tomaz de Queiroz; Alvaro, filho de José Saturnino; Miguel, filho de Miguel Paes Sardinha; Manoel, filho de Manoel Francisco Ferreira; Altino, filho de Antonio Ferreira da Costa Braga; Manoel, filho de Candido Izidoro Pereira; Alaim, filho de Anselmo Leonardo Pereira; Jose, filho de Antonio Moreira Rego; Amadeu, filho de José Cardoso.

24.º DISTRITO

Edson, filho de Mauricio Alves de Oliveira, Benedito, filho de Paula Antonia de Oliveira; Francisco, filho de Pedro Nunes de Souza; Alziro, filho de Alziro Santiago Filho; Benedito, filho de Maria Alves da Luz; Jonas, filho de Irineu Severino de Abreu; Benedito, filho de João Batista da Silva Filho; Damião, filho de Damião Cosme; Alcino, filho de Francisco Lopes Alves; Harondes, filho de Miguel Gomes da Silva; Sebastião, filho de Olavo Jose de Morais; Waldemiro, filho de Benedito Alves de Oliveira; José, filho de Jose Coelho da Silva; Aristoteles, filho de Luiz Teixeira Coelho; Salvador, filho de Jorge Guerra; Norival, filho de Secundino de Sá Freire; Heitor, filho de Joaquim Alves do Nascimento; Floriano, filho de Antonia de Oliveira; Manoel, filho de Benedito Torres; Enedino, filho de Francisca Ramos da Conceição; Manoel, filho de Manoel Justino da Cruz; Antão, filho de Americo Cordeiro; José, filho de Ludovina da Silva Guerra; Jose, filho de Benedito Jose do Nascimento; Pedro, filho de Jose Manoel Cardoso; Norkides, filho de Adolfo Soares Nogueira; José, filho de Luiz Pereira Ramos; Paulo, filho de José Manoel Cardoso; Anacleto, filho de Manoel dos Santos Rabelo; João, filho de Francisco Alves Ribeiro; Milton, filho de Osvaldo Augusto do Amaral; Milton, filho de Francisco José de Almeida; Domingos, filho de Quirino Luiz dos Santos; Orestes, filho de José Antonio de Sá; Atila, filho de Venutiano Estevam de Brito; Milton, filho de Maria Antonia da Conceição; Benedito, filho de Crispim Emidio da Silva; Acir, filho de José Pinto Sante; Jeremias, filho de Alcedino Gabriel de Almeida; Jorge, filho de José Xavier de Castro; Hercilio, filho de Benedito Firmino; Norival filho de Jovino Belmiro dos Santos; Claudionor, filho de Jacinta Teodora de Andrade; Jorge, filho de Candido Julião da Silva; Obed, filho de Claudio Antonio de Souza; Ary, filho de Abilio Rodrigues Borges Cavalcante; Idesio, filho de Sergio da Silva; Ary, filho de Aristides Pereira Osorio; Sebastião, filho de José Teles dos Santos; Jorge, filho de Augusto Brasil; Wilson, filho de João Canuto Vieira.

(Continua)

(30 — 12 — 43)

O Maior Atleta do Mundo

A história do filho do «Falcão Negro» que, com 55 anos de idade, é o maior atleta conhecido! Leia em SELEÇÕES, de Novembro. E, mais:

Vamos ver o Hara-Kiri? A monstruosa tradição do hara-kiri define a barbárie japonesa. Leia e pasme ante os detalhes dessa prática sanguinária e multi-secular, em SELEÇÕES... Pag. 23.

Salvos do Fundo do Mar E desta forma foram salvos os navios traiçoeiramente afundados em Pearl Harbor... Pág. 59.

Como se apaga um sorriso... O heroismo e o espírito de aventura, no mais duro e arriscado dos serviços civis... Pág. 69.

Que aconteceu em Sebastopol? Um grande livro resumido num grande artigo. Relato de uma sobrehumana epopéia, vivida pelo povo que desmoralizou a «blitz-grieg»... Pág. 37.

Não deixe de ler estes e outros 20 notáveis artigos no número de **SELEÇÕES para NOVEMBRO**

Acaba de sair Apenas Cr.$2,00

Representante Geral no Brasil: FERNANDO CHINAGLIA *Rua do Rosario, 55-A - 2.º andar - Rio*

EDITAL

O bacharel Luiz do Amaral Garcia, Oficial substituto do setimo oficio de Registo de Imoveis da Capital Federal, na forma da lei:

Pelo presente e atendendo ao que foi requerido pela Companhia Geral de Habitações e Terrenos, proprietaria do Jardim Carioca, na Ilha do Governador, intimo o sr. Wenceslau Passos para comparecer ao Cartorio deste Registo, á travessa do Ouvidor n.º 9, 4.º andar, das 10 ás 17 horas, aos sabados das 10 ás 12 horas, afim de pagar as prestações em atraso, vencidas e não satisfeitas, num total de Cr$ 180,00, bem como as custas devidas relativas ao contrato de compra e venda n. 1.850, do terreno designado por lote 19 da quadra 32, celebrado com a mesma Companhia, sob pena de decorrido o prazo legal, ser o dito contrato rescindido e cancelado, na conformidade do § 3.º do artigo 14 do decreto n.º 3.079, de 15 de setembro de 1938.

Rio de Janeiro, 18 de dezembro de 1943 Luiz do Amaral Garcia — Oficial substituto.

CARDILO FILHO

ADVOGADO

AV. ERASMO BRAGA, 12 6º ANDAR (ESP. CASTELO)

Ações, consultas e pareceres sobre Direito Civil e Comercial. Ajustamento de estatutos de sociedades anonimas em geral, ás novas leis, especialmente empresas de seguros, bancarias ou ferroviarias de serviços publicos.

A Ultima Sessão do Ano, do Pregão Imobiliario

A ultima sessão do ano no Pregão Imobiliario será amanhã, sexta-feira, ás 11,30 horas, sendo franca a entrada. Os apregoamentos se processarão como habitualmente, parte deles de maneira simples, e parte ilustrados com projeções luminosas.

Dr. José de Albuquerque

Membro da Sociedade de Sexologia de Paris

DOENÇAS SEXUAIS DO HOMEM

Rua do Rosario, 172 - De 1 ás 7

EMPRESTIMOS

Para liberação de hipotecas onerosas ou aquisição da casa propria. Pagamentos a longo prazo, pela Tabela Price, com juros modicos, sem comissões de qualquer natureza

INFORMAÇÕES SEM COMPROMISSO

Banco Hipotecario Lar Brasileiro

S. A. DE CREDITO REAL

RUA DO OUVIDOR, 90-1.º andar

Omitiram Dois Milhões de Cruzeiros do Banco do Brasil

Está marcada para hoje, no Tribunal de Segurança Nacional, uma reunião extraordinaria, a fim de serem julgadas todas as apelações em andamento, inclusive alguns pedidos de arquivamento. Dentre aquelas destaca-se a referente ao processo n.º 4.148, desta Capital, em que figuram Wilhelm Reis, Hans Muller e outros, condenados em primeira instancia a 15 anos de reclusão, por terem feito no Banco do Brasil, declarações de bens, num montante de dois milhões de cruzeiros. A defesa está a cargo dos advogados Lauro Fontoura, Mario Bulhões Pedreira e Maria Rita de Andrade. A acusação será produzida pelo procurador Eduardo Jara.

Absolvido o Sudito Japonês

Foi submetido a julgamento a apelação em que era réu o sudito japonês Mitsuro Kodama, acusado de haver injuriado o governo. Condenado a 6 anos e meio de prisão, foi reformada a sentença para absolver o acusado por deficiencia de provas. Ocupou a tribuna do Tribunal Pleno o advogado dr. Edmundo Burle.

Dr. Emygdio Francisco Simões

Medico da Assistencia Medico Cirurgica dos Empregados Municipais

CLINICA GERAL — VIAS URINARIAS

Consultorio: Rua General Caldwel 310

Das 17 ás 19 horas

Telefone: — 22-0222

Isento Por Motivo de Crença Religiosa

Foi isento do serviço militar por crença religiosa o sorteado Carlos da Silveira Vaz de Melo, filho de José Ciro Vaz de Melo, natural de Belo Horizonte, por ser religioso professo da Religião Catolica Apostolica Romana.

Onde Terão Suas Sedes as Inspetorias de Grupos de Regiões Militares

O ministro da Guerra, por aviso de ontem, declarou que deve ter imediata execução o disposto no § 3.º do art. 2.º do decreto n.º 8.505, de 30 de dezembro de 1941, segundo o qual as "Inspetorias de Grupos de Regiões Militares", terão suas sedes, inicialmente, no 1.º Grupo em Recife, a do 2.º em Porto Alegre e a do 3.º no Rio.

NACS.: BRASIL NA TELA 5 e 6 (Coop.) — CINELANDIA JORNAL (D.N.)

TEATRO

VICENTE CELESTINO NO CARLOS GOMES

Vicente Celestino, está preparando para sexta-feira, sábado e domingo, suas noites no teatro Carlos Gomes, ás 20 e 22 horas. Ouviremos Vicente Celestino nas suas mais recentes canções e um ato variado de primeira ordem com: Moreira da Silva, Ramos Junior, Nize Teixeira, José Guarás, Solange Brasil, O Filho de Pimpinela, Rose Marie, Cunha Filho, Georgete Vilas, Lucilia Cunha, Artur Sanches e outros.

Os espetáculos serão iniciados com a peça "Inferno de Dante", de Antonio Silva.

BOAS FESTAS

Recebemos, agradecemos e retribuimos os votos de boas festas e feliz ano novo do casal Teixeira Pinto e Vitoria Régia, de Arnaldo Coutinho, do casal Margot Louro e Oscarito, do casal Alma Flora e Salu' Carvalho e de Mario Monteiro.

A MENTIRA TEATRAL

A atriz Zaira Cavalcante é uma menina muito sossegada.

VOCÊ SABIA

— que na opinião do Jardel, o "Sigfried brasileiro" o Valter D'Avila no teatro, nunca passaria de "ponto"?

COISAS QUE INCOMODAM

A afinação das cabeleiras dos nossos artistas.

O FILME DE HOJE

Plaza — "Aventureiro de sorte" — Jardel Jercolis.

O CARTAZ DO DIA

REGINA — "Gente Honesta", comedia, ás 16, 20 e 22 horas com Procopio.

RIVAL — "O Rei dos Tecidos", comedia ás 16 20 e 22 horas com Delorges.

SERRADOR — "Deus", comedia, ás 16 e 21 horas pela Comedia Brasileira.

JOÃO CAETANO — "A Garota d'Além Mar", burleta, ás 16, 20 e 22 horas, com Beatriz e Oscarito.

O COMENTARIO DA NOITE

— Segundo o Cesar Brito, o Vicente Celestino vai oferecer ás familias cariocas as suas noitadas amanhã, sabado e domingo, no Carlos Gomes, dizia o Serra Pinto.

E o Mario Domingues comentou:

— O Brito está doido.

PRÓXIMAS ESTREIAS

HOJE A ESTRE'IA DE "CINCO COVAS NO EGITO"

Os cinemas São Luiz, Vitoria, Rian e Carioca, começam a exibir hoje "Cinco Covas no Egito", com Franchot Tone, Anne Baxter, Akim Tamiroff e Erich von Stroheim

Depois de uma longa e ansiosa espera, o publico terá oportunidade de assistir hoje, finalmente, a "Cinco Covas no Egito", um drama de amor e de aventuras, inspirado na vitoriosa campanha aliada na Africa.

Para interpretes desse empolgante trabalho, a Paramount designou Franchot Tone, Anne Baxter, Akim Tamiroff e Erich von Stroheim este ultimo no papel do Marechal Rommel.

Amanhã, comemorando a passagem do ano, os cinemas São Luiz, Vitoria, Rian e Carioca darão uma sessão extra á meia-noite, para que os "fans" possam começar 1944 assistindo a "Cinco Covas no Egito".

Hedy Lamarr como Tondeleio, hoje, no Metro Passeio, em "O Demonio do Congo"

Hedy Lamarr, em "O Demonio do Congo", é a diabolica Tondeleio, cujo destino é escravizar os homens, torturando-os com a sua ansia de pecado. Com esse filme é que o Metro Passeio fará, amanhã, sua sessão de Ano Novo

Tondeleio já está aí! Ou melhor: logo mais, no Metro Passeio, ela aparecerá com todos os seus pecados, com todos os seus pecados, sua enorme "vocação" para escravizar os homens e martirizá-los com a sua ansia de pecado... Tondeleio, já se sabe, é a figura capital do romance absorvente que se concentra em "O Demonio do Congo" (White Cargo), a estréia de hoje no Metro Passeio. E Tondeleio é Hedy Lamarr, o que é importante.

Hedy Lamarr de "lurong", que é um "sarong" cheio de "allure"... Hedy Lamarr com Walter Pidgeon, Frank Morgan e Richard Carlston. Com "O Demonio do Congo", aliás é que, amanhã, á meia-noite, o Metro Passeio realizará a sua sessão de Ano Novo.

UM FILME ALEGRE, PARA TODAS AS PLATE'IAS: "TUDO POR TI"!

Joan Leslie, a nova "partner" de Fred Astaire

Todos nós precisamos de filmes alegres, que nos façam esquecer, por alguns momentos que sejam, toda a tragedia que vai pelo mundo... E, é por isso que todos nós devemos assistir esse filme que a RKO Radio vem anunciando sob o titulo de "Tudo por Ti", e "estrelado" por Fred Astaire e Joan Leslie. O filme conta uma historia curiosa que bastaria para agradar, mas a sua principal atração e a presença de Fred Astaire, com seus bailados sensacionais e suas belissimas canções. Desta vez, vamos ver ao seu lado aquela que ele considera a sua melhor "partner" depois de Ginger Rogers: Joan Leslie. "Tudo por Ti" é portanto um filme que possue todos o requisitos para agradar: musica, dansas, romance, humor e luxo. Sua apresentação se fará nos cinemas Plaza, Astoria, Olinda e Ritz, logo que "Aventureiro de Sorte" o permita.

NOS METROS TIJUCA E COPACABANA

"Encontro com o Perigo", de Pierre Aumont e Susan Peters, que até ontem tanto sucesso fez no Metro Passeio, passa a ocupar, hoje, as télas dos Metros Tijuca e Copacabana. Filme intenso, magistralmente realizado, esplendidamente vivido pelo querido galã francês e pela revelação de "Na Noite do Passado" (ninguem esqueceu a Kitty daquele filme de Garson e Colman), "Encontro com o Perigo" prosseguirá seu êxito em Copacabana e na praça Saenz Pena.

CARTAZ DO DIA

São Luiz, Rian, Vitoria e Carioca — "Cinco Covas no Egito" (Paramount) com Franchot Tone e Anne Baxter. Horario: 2 — 4 — 6 — 8 e 10 horas.

Capitolio — "O Primeiro Ministro" (Warner) com John Gieland e Diana Wynyard. Horario: 2 — 4 — 6 — 8 e 10 horas.

Imperio — "Torpeza Humana" (Int.) com os 3 mosqueteiros. E os 12º e 13º episodios de "Valentes da Guarda".

Odeon — "Estrada da Birmania" (Cadet) com Anna May Wong. A's 2 — 4 — 6 — 8 e 10 horas.

Pathé — "O Bamba do Sertão" (Metro) com Wallace Beery e Ann Rutherford. Horario: 2 — 3 40 — 5 20 — 7 — 8 40 e 10 20 horas.

Rex — "A Estranha Passageira" (Warner) com Betty Davis e Paul Henreid. — A's 2 — 4 — 6 — 8 e 10 horas.

Cineac Gloria — "Desenhos, Jornais e Variedades Cineac".

Metro Passeio — "Demonio do Congo" (Metro) com Hedy Lamarr e Walter Pidgeon. Horario: 12 dia — 2 — 4 — 6 — 8 e 10 horas.

Metro Tijuca — "Encontro com o Perigo" (Metro) com Pierre Aumont e Suzan Peters. Horario: 2 — 4 — 6 — 8 e 10 horas.

Metro Copacabana — "Encontro com o Perigo" (Metro) com Pierre Aumont e Suzan Peters. Horario: 2 — 4 — 6 — 8 e 10 horas.

O. K. — "As Cruzadas". Horario: 2 — 4 — 6 — 8 e 10 horas.

Plaza, Astoria, Olinda e Ritz — "Aventureiro de Sorte" (R. K. O.) com Cary Grant e Loraine Day. Horario: 2 — 4 — 6 — 8 e 10 horas.

Cineac - Trianon — Os Ultimos Jornais da Guerra — "Imprensa Animada Cineac" e "Desenhos Coloridos".

CENTRO

Eldorado — "Estrada Proibida".

Colonial — "Laços Eternos".

Opera — "Imperio da Desordem" e "Esposa em Pé de Guerra".

Parisiense — "Laços Eternos".

Primor — "Laços Eternos".

Metropole — "Bola de Cristal" e "Tigres Voadores".

Popular — "Imperio da Desordem", "Mulher Fatidica" e "Luar em Havana".

São José — "Clarão no Horizonte".

Iris — "Chu-Chin-Chow" e "Prisioneiro de Conveniencia".

Ideal — "A Grande Valsa".

Floriano — "Casablanca".

Mem de Sá — "Coquetel de Estrelas".

Lapa — "Ilha dos Amores" e "O Vaqueiro Solitario".

D. Pedro — "Seis Destinos" e "Cidade sem Justiça".

BAIRROS

Politeama — "O Clube dos Inocentes" e Yankees a Vista".

Guanabara — "Ambição sem Freio" e "Matuto Esperto".

Roxi — "Melodias da America".

Pirajá — "Idilio em Do-Ré-Mi".

Ipanema — "Em Cada Coração um Pecado".

Americano — "Sempre em Meu Coração".

Bandeira — "Sua Excia.. o Réu".

Rio Branco — "Bodas no Gelo" e "Cidade sem Justiça".

Centenario — "Em Busca do Ouro".

Avenida — "Divino Tormento".

America — "Melodias da América".

Catumbi — "Ela e o Secretario" e "Lua de Mel Para Três".

Guarani — "Vendaval de Paixões" e "O Intrometido".

Vila Isabel — "Coquetel de Estrelas".

Apolo — "Esta Noite Bombardearemos Calais" e "Yankees á Vista".

São Cristovão — "Nosso Barco, Nossa Alma".

Jovial — "Vitoria no Deserto" e "Um Blefe Formidavel".

Tijuca — "Garras Amarelas" e "Prisioneiro de Conveniencia".

Edison — "Sedução de Marrocos" e "Meu Filho não se Vende".

Grajaú — "Serenata Azul".

Velo — "Sedução de Marrocos" e "Matuto Esperto".

Maracanã — "Sempre em Meu Coração".

Haddock Lobo — "Imperio da Desordem" e "Esposa em Pé de Guerra".

Fluminense — "Aguias de Fogo" e "Ao Toque do Clarim".

Natal — "Marinheiros de Agua Doce" e "Minha Namorada Favorita".

SUBURBIOS (Central)

Mascote — "Laços Eternos".

Meyer — "O Grito da Selva" e "Voando com Musica".

Piedade — "Idilio em Do-Ré-Mi".

Bela Flor — Missão Secreta na China" e "Cuidado com as Saias".

Vaz Lobo — "A Grande Mentira" e "Fugitivos da Justiça".

Quintino — "Garras Amarelas" e "Xilindró".

Coliseu — "Esta Terra é Minha" e "Cidade da Perdição".

Alfa — "Tesouro de Tarzan" e "Rainha das Melodias".

Para Todos — "Secretaria de Handy Hardy" e "Feira de Amostras".

Modelo — "Bola de Cristal".

Lux — "Sempre Tua" e "Homens do Perigo".

Madureira — "A Incrivel Suzana" e "Ladrões Roubados".

Moderno — "Em Busca do Ouro".

Irajá — "Moleque Tião" e "Perigo no Pacifico".

SUBURBIOS (Leopoldina)

Caxias — "Os Filhos de Hitler" e "Misterio da Gata Preta".

NITERO'I

Odeon — "Irmãos em Armas".

Imperial — "Asas nas Trevas" e "A Ilha da Vingança".

Eden — "Barragem de Fogo" e "O Homem Leopardo".

Rio Branco — "E a Vida Continua".

PETROPOLIS

D. Pedro — "Tarzan Contra o Mundo".

Capitolio — "Casablanca".

DOENÇAS ANO RETAIS E DOS INTESTINOS
DR. LAURO BORGES
Av. R. Branco, 108, 4.º and. s. 406
Tel. 42-4738

Agradecimentos

Recebemos da firma importadora e exportadora de casemiras desta praça, Miguel Perez, diversos calendarios para o proximo ano, o que agradecemos.

Não vos esqueçais de que os cégos necessitam sempre do vosso auxilio. Encaminhai os para a ALIANÇA DOS CEGOS, á rua 24 de Maio n. 47 — Rio de Janeiro — Telefone 48-5202

T U R F E

A Elegancia Moral de Geraldo Costa

Como já divulgaram os jornais, chegou ante-ontem a esta Capital, o joquei Osvaldo Ulhôa, que vem prestar seus serviços ás coudelarias Osvaldo Aranha e Peixoto de Castro Junior, o que importa dizer que será o substituto de Geraldo Costa nesta ultima coudelaria.

O joquei patricio, com admiravel compreensão dos motivos da substituição, os quais não tocam nem de leve a sua dignidade profissional, foi o primeiro a felicitar calorosamente o seu antigo patrão e amigo pelo acerto da escolha e, compareceu no desembarque do seu colega chileno para felicita-lo, tambem, por ingressar numa coudelaria onde o exercicio da profissão é sempre agradavel e honroso, porque as ordens recebidas são invariavelmente honestas, no sentido dos seus parelheiros disputarem lisamente todas as carreiras.

Não nos furtamos ao prazer de registar o gesto de Geraldo Costa, que mais ainda o eleva no conceito dos seus admiradores.

VARIAS

SOMENTE PARA PERDEDORES

A Comissão de Corridas do Jockey Club Brasileiro, em sua reunião de ante-hontem, resolveu "fixar em Cr$ 20.000,00 a dotação das eliminatorias para animais de 2 anos, comprados em leilão da sociedade.

Essa dotação refere-se, entretanto, sómente ás eliminatorias para potros de 2 anos perdedores.

ASSOCIAÇÃO DE CHRONISTAS DESPORTIVOS

Com as reuniões turfistas de sabado e domingo proximos, a A. C. D. dará inicio aos concursos de palpites das taças "Alfredo Ford" e "Olival Costa", para os cronistas e "Daniel Bleter", para os cooperadores, que, anualmente, vêm sendo realizados, por essa entidade, com singular exito.

Para as aludidas reuniões, os associados deverão fazer a entrega de seus prognosticos, amanhã, sexta-feira, até ás 19 horas, pois sabado, dia 1, feriado universal, a sede dessa Associação estará fechada.

MORREU MOIRONES

Quando devia penetrar no caminhão que conduz animais foi hontem vitima de um acidente o cavallo Moirones.

O pensionista de Levy Ferreira não resistindo á natureza dos ferimentos recebidos, sucumbiu pouco depois.

PARA S. PAULO

Com destino á capital bandeirante foram hontem embarcados os seguinte animais:

Danaé, Durandé, Evenita, Bataan, Luxemburgo, Baron, Monte Cristo, Elenita, Caroá, Quijote e Coq Hardy.

VAO ESTREAR NA GAVEA

Na reunião de domingo, estrearão em nossas pistas os seguintes animais:

PIRAI, feminino, alazão, 3 anos, Rio Grande do Sul, filha de Enigma e Japy, de criação e propriedade da Coudelaria Nacional de Saycan e aos cuidados do entraineur Loreto A. Gomez.

RATAPLAN, masculino, alazão, 3 anos, Paraná, filho de Tapajós e Coquita, de criação do governo do Estado do Estado do Paraná, propriedade do Stud Piratininga e pensionista do entraineur Luiz Tripoli.

BONINOTA, feminino, castanho, 3 anos, Paraná, filha de Raimundo e Yorica, criação do sr. Pedro Bonat, propriedade do Stud Ipanema e pensionista do entraineur Eldio P. Gusmão.

DIABOLICO, masculino, alazão, 3 anos, Rio Grande do Sul, filho de Kosmos e Regalia, criação do sr. Antonio Soares, propriedade da Sra. D. Rachel Lucci, e aos cuidados do entraineur Jorge Burioni.

MIRIPAU', masculino, preto, 3 anos, Pernambuco, filho de Coroado e Sleeping Beauty, criação e propriedade do Sr. F. J. Lundgren e pensionista do entraineur João Coutinho.

DAMARU', masculino, alazão, 3 anos, Rio Grande do Sul, filho de Kosmos e Floracion, criação do Sr. Antonio Soares, propriedade do Sr. Isaias Kalil e aos cuidados do entraineur Paulo Rosa.

DIGITALIS, feminino, alazão, 3 anos, Rio Grande do Sul, filho de Kosmos e Fierra Baja, de criação do Sr. Antonio Soares, propriedade do Stud Longchamps e pensionista do entraineur Gonçalino Feijó.

LOCUTOR, masculino, alazão, 4 anos, Rio Grande do Sul, filho de Hablenomas e Aguerlia, criação do sr. Breno Caldas, propriedade do Sr. Francisco de Abreu e aos cuidados do entraineur Waldemar Lima.

DIOGO, masculino, alazão, 3 anos, Rio Grande do Sul, filho de Kosmos e Grand Dame, criação do Sr Antonio Soares, pensionista do entraineur Jorge Burioni e propriedade da Sra. d. Rachel Lucci.

WINTER GARDEN, masculino, alazão, 4 anos, Inglaterra, filho de Coroado e Euphemia, importação e propriedade do Sr. F. J. Lundgren e pensionista do entraineur João Coutinho.

A Proxima Sabatina

1º pareo — 1.400 metros — A's 14,00 horas — Cr$ 10.000,00.

			Ks.
1	1	Moleque	52
2	2	Caridade	54
	3	Ceará	52
3	4	Uranio	56
	5	Larpropio	52
4	6	Cerura	48

2º pareo — 1.400 metros — A's 14.30 horas — Cr$ 10.000,00.

			Ks.
1	1	Aloma	55
2	2	Evian	55
	3	Marola	56
3	4	Cananéia	55
	5	Nainouna	53
4	6	Pimpinela	55

3º pareo — 1.200 metros — A's 15.05 horas — Cr$ 10.000,00.

			Ks.
1	1	Matinada	54
2	2	Cerrito	56
	3	Kiriri	54
	4	Leda	54
	5	Pinheiral	56
3	6	Fla	54
	7	Orquestra	54
4	8	Ancora	54

4º pareo — 1.400 metros — A's 15.40 horas — Cr$ 8.000,00.

			Ks.
1	1	Carocho	54
	2	Zurik	48
	3	Kemal	53
2	4	Quindim	48
	5	Valença	48
	6	Cabuassu'	56
3	7	Interior	48
	8	Grumete	55
	9	Capoeira	48
4	9	Ojos Negros	57
	"	Sanharó	48

5º pareo — 1.600 metros — A's 16.20 horas — Cr$ 10.000,00 — Betting.

			Ks.
1	1	Condor	58
	2	Figa	54
	3	Capuano	56
2	4	Fenicia	54
	5	Mickey	56
3	6	Cima	54
	7	Três Divisas	56
	8	Escora	54
4	9	Jaraguá	58
	10	Coral	56

6º pareo — 1.500 metros — A's 17 horas — Cr$ 8.000,00 — Betting.

			Ks.
1	1	Girassol	56
	2	Kubelik	53
	3	Shantung	57
2	4	Comarim	50
	5	Carbon	58
3	6	Atis	58
	7	Curaçáu	55
4	8	Manganeha	53
	9	Taguató	48

7º pareo — 1.600 metros — A's 17.40 horas — Cr$ 10.000,00 — Betting.

			Ks.
	1	Serranilo	58
1	"	Rouen	49
	2	Trovão	50
	3	Miss Betty	55
2	4	Barulhento	50
	5	Pancho	52
	6	Pepet	50
3	7	Soberbo	55
	8	Montalvan	53
	9	Palinodia	49
4	"	B. I. M.	54
	"	Motinero	58

Dr. Newton Motta
Medico
GINECOLOGIA — OPERAÇÕES — PARTOS
Consultorio: — AV. RIO BRANCO, 108 s/502
Tel : 42-2171
(Ed Martinelli)
2as., 4as., 6as. — 9 ás 12

PARISIENSE
PRIMOR
COLONIAL
MASCOTE
HOJE
DEANNA DURBIN
JOSEPH COTTEN
EM
LAÇOS ETERNOS
Nacionais: Cinédia Jornal V 4 n.º 32 — Tesouros Artisticos — Cinédia Jornal V 4 n.º 35 — Cinedia Jornal V 4 n.º 36

Vem Aí o General Mascarenhas de Morais

Está sendo aguardado nesta capital o general Mascarenhas de Morais, procedente da Europa, via Recife, onde chefiou a missão militar brasileira no teatro das operações, na Italia. O antigo comandante da 2ª Região Militar será recebido aqui com as honras e homenagens a que tem direito.

Banco Brasileiro do Comercio S. A.
(ANTIGO BANCO DOS FUNCIONARIOS PUBLICOS)
CAPITAL . . . . Cr$ 10.000.000,00
DEPOSITO — COBRANÇAS — DESCONTOS
Matriz: R. DO CARMO, 57-59 — RIO
FILIAL: ALV. PENTEADO, 49/53 — S. PAULO

Recebido, Ontem, na Academia Brasileira de Letras o Sr. Getulio Vargas

(Conclusão da 3ª pag.)

população nacional. A atualidade, com os tremendos ensinamentos da guerra, está a indicar o unico caminho possivel: — apressarmos, por todos os meios, a transformação dos adventicios em autenticos e bons brasileiros.

Depois desta digressão, retomemos o fio das considerações anteriores para fixar aspectos singulares da fisionomia moral de Alcantara Machado e marcar os ritmos da sua marcha vitoriosa desde os bancos academicos até alcançar o mais alto plano da consagração literaria.

Todos os adolescentes — opinam alguns psicologos demasiado imaginosos — levam consigo ao entrar no mundo dos descobrimentos e surprêsas que a idade lhes reserva, um arquetipo, um modelo da personalidade, "aquele que desejariam ser" e cuja maneira de viver desejariam repetir. Escolhido o modelo procuram imita-lo pelos anos afora, muitos sem exito, outros com simples aproximações, alguns logo desiludidos da dificil empresa. Ha ainda os que se desencantam nas primeiras experiencias de adaptação e os que teimam em seguir padrões antipodas e incompativeis com as tendencias do temperamento e as condições de tempo e de meio. São, geralmente, os casos que mais se fazem notar pelo disparatado dos contrastes e a incongruencia das atitudes posticas e caricaturescas. Não vemos por ai, com tanta frequencia, tartamudos que se julgam Demostenes; pesquisadores de biblioteca que se consideram grades eruditos; militares, politicos e estadistas empolgados pela imitação das figuras historicas de Napoleão, Alexandre e Cesar? Quantos desses desencontros, dessas falsificações de modelos estarão a interferir desastrosamente no destino dos homens e dos povos?

Se tomassemos a serio a estranha teoria as verificações da sua aplicação haveriam de ser decepcionantes. Não, certamente, em relação a homens como Alcantara Machado, cujo arquétipo nenhum trabalho daria descobrir, tal a confessada fidelidade com que o seguiu, honrando-o conciente e exemplarmente. Nunca o ocultou e em todas as circunstancias teve-o presente como supremo mentor das suas diretrizes morais e das suas conquistas de homem de pensamento. Era o pai, era Brasilio Machado, cuja biografia escreveu com tanto carinho e devoção filial.

De Alcantara Machado podemos dizer que foi um menino-moço. Cresceu e educou-se sob a direta e imediata influencia paterna. Brasilio Machado, professor, advogado, politico e orador, marcou-lhe os rumos da existencia desde os passos iniciais. Precoce, reconcentrado, estudioso — aos 21 anos se fazia professor na mesma escola onde pontificara o pai. A tese com que disputou a cadeira — um trabalho completo sobre medicina legal — revelou-o uma inteligencia vigorosa, honesta e armada com os melhores recursos da cultura juridica e das letras classicas. Dai por diante, nenhuma hesitação na marcha. Entregou-se a outros trabalhos, como advogado e politico, e os realizou com a mesma segurança e elevação de idéias.

Poucos contactos pessoais tive com Alcantara Machado para considerar-me habilitado a falar do seu feitio intimo, das linhas do seu carater, dos seus sentimentos e reações diante dos atos humanos e dos acontecimentos sociais. O que recolhi, porém, confirma substancialmente o testemunho dos amigos e dos que o conheceram mais de perto. Muitos se referem á sua bondade acolhedora, á timidez que parecia dominar-lhe os movimentos e dar a quem não o conhecia uma falsa impressão de soberba e superioridade estudada. Não me parece que esse fosse, realmente, o "defeito honesto" do seu carater. A timidez nos espiritos cultos e sensitivos, faceis de ser atingidos simultaneamente pelos caminhos da emoção e da inteligencia, não passa as mais das vezes de uma disposição espontanea da personalidade. O timido é geralmente um fraco de vontade. Nas suscetibilidades exageradas, nas tensões e afrouxamentos das reações nervosas, ora amortecidas, ora abruptas, deixa-se surpreender aos primeiros contactos. Faltam-lhe, por isso mesmo, nas ações e na maneira de comportar-se, os nexos de continuidade e de serenidade, que são visiveis e persistentes nos temperamentos equilibrados, sadios e fortes. Alcantara Machado escapava evidentemente, á classificação de timido. Nos atos e nos modos de agir demonstrou sempre uma coragem serena e uma vontade firme. Poderiam leva-lo por convencimento a transigir, mas não o obrigariam jamais a desistir por imposição ou temor. Era, apesar disso — afirmam quantos lhe desfrutaram a convivencia e o trato fidalgo — um afetivo. Não se confiava facilmente a intimidades, mas reservava para os amigos uma constante e enternecida assistencia. O que o fazia parco em expansões e o colocava na posição de quem não quer ser visto talvez fosse o receio de parecer falso e metediço, quando o seu empenho maior consistia em guardar fidelidade a si mesmo. Pertencendo a uma geração de crise — a de 1890 — teve oportunidade de conhecer periodos de depressão, de prosperidade geral e de serios traumatismos politicos. Recolhera, na fase de formação, as ultimas influencias do romantismo e sofreu as primeiras inquietações do seculo. Explica-se, assim, porque, ao atingir a idade madura, desfeitas muitas ilusões e embebido de resignação cristã, viesse a considerar "a vida uma grande lição da humildade".

Os ultimos anos de existencia consagrou-os Alcantara Machado a dois trabalhos totalmente diferentes: — a biografia de Brasilio Machado e o Codigo Criminal Brasileiro.

O estudo biografico do pai assinala mais um marco decisivo na carreira do escritor. Executou-o com cuidados enternecidos. O perfil do notavel professor vale por uma perfeita reprodução da sua personalidade. Brasilio Machado possuia, indiscutivelmente, titulos de sobra para destacar-se no seio em que viveu e atuou. A inteligencia pronta, a cultura juridica, a combatividade, faziam-no admirado e respeitado como mestre e causidico. Possuia porte tribunicio, flama e audacias verbais de autentico orador. Era, tambem, capaz de devotar-se a causas nobres e desinteressadas. Firme de carater e de convicções, quando renunciou ás lutas partidarias não o fez para encerrar-se no comodo silencio do conformismo. Catolico praticante, antes dos 20 anos converte á religião o proprio pai, velho brigadeiro maçon, anticlerical, excelente prototipo dos homens do Primeiro Imperio. Completa, afinal, brilhantemente o ciclo da sua projeção social, batendo-se, como diria o filho, "pela recristianização do Brasil", pela volta ao espiritualismo de uma terra que ao espiritualismo cristão deve em grande parte seu crescimento e sua unidade".

O jurista, em Alcantara Machado, antecipou-se ao homem de letras. A parte mais solida da sua cultura, a sistematica dos conhecimentos, a orientação filosofica, foram aquisições feitas na mocidade, durante o curso de Direito, na velha e gloriosa Faculdade de São Paulo. Ao ingressar no professorado a sua mentalidade já estava definitivamente conformada e apta a aplicar-se com seguro equilibrio. Foi, por isso, um mestre completo e um causidico de rara proficiencia.

A organização do Codigo Criminal vem a ser, por conseguinte, uma especie de coroamento das atividades do jurista, do professor e do advogado. Foi-lhe confiada numa hora de transição politica, quando se mudavam as instituições para cuja adoção o parlamentar decisivamente contribuira. Lembro a circunstancia para salientar como o politico sabia sobrepor-se, serena e patrioticamente, ás contingencias dos acontecimentos. Esquecendo-se de si, superios ás suscetibilidades e ás decepções, esteve sempre pronto a aplicar o saber e a sacrificar as comodidades pessoais em proveito das iniciativas uteis á coletividade.

Apraz-me destacar, mais uma vez, esse traço marcante da personalidade de Alcantara Machado. O sentido da solidariedade humana era nele tão forte como a vontade de realizar. Pensava certamente com Montaigne que "quem não vive de algum modo para os outros mal vive para si".

Nas atividades de academico conduziu-se com identica elevação de espirito. Já o disseram melhor do que eu, por ocasião da sua morte, os eminentes confrades congregados em sessão para celebrar-lhe a memoria. No acervo dos seus trabalhos, as orações academicas representam uma contribuição literaria destinada a durar e a incorporar-se ao patrimonio cultural do país. São páginas vigorosas de penetração critica, saturadas de sentido humanista, onde o escritor se mostra na plenitude dos seus recursos de expressão. Lembremos, nos discursos de posse e recepção que pronunciou, os juizos sobre Silva Ramos, Luiz Guimarães Junior, João Ribeiro e Joaquim Nabuco. A precisão dos concentos e exame das ascendencias culturais e os nexos historicos indispensaveis em trabalhos criticos de ampla estruturação, transformam os perfis traçados numa galeria rica de conteudo espiritual e de interesse humano.

Alcantara Machado trouxe para os trabalhos academicos a sua deslumbrada capacidade de compreender e aquilatar, sem restrições ideologicas e preconceitos de escola, os valores fecundos da inteligencia. Acreditava no prestimo social dos intelectuais e na função politica da literatura.

A existencia de instituições como a nossa não encontraria justificação plausivel no conjunto das atividades sociais se limitassemos a sua esfera de ação á tarefa de selecionar e consagrar, dentro das fronteiras do país, as glorias literarias. E' o que se pode concluir tambem, atentando para a feição peculiar da obra de Alcantara Machado e evocando as palavras magistrais da parte final da sua oração de posse, quando afirma caber á Academia, "que é a expressão luminosa do pensamento e da sensibilidade nacionais, o dever, de que jamais desertou, de apertar os elos de solidariedade, por uma compreensão e um conhecimento mais perfeitos, entre os brasileiros de todos os Estados".

Encerra essa afirmação todo um programa de atuação construtiva e nacionalizadora. A Academia, preciso é reconhecer, já começou a executá-lo desde o momento em que abriu as portas da imortalidade aos representantes da inteligencia brasileira vindos dos diversos quadrantes geográficos e considerados expoentes legitimos nas letras, na sociologia, na medicina, na administração e nas ciencias em geral. Cumpre-lhe, apenas, desenvolvê-lo, ampliá-lo, exercendo uma especie de judicatura sobre a vida mental do pais, preparando uma atmosfera de interesse e de respeito pelas criações intelectuais, estimulando as vocações e facilitando-lhes o acesso ás fontes de revigoramento e renovação espiritual.

O Brasil realizou a sua emancipação politica, constroi agora a sua emancipação economica e inicia, finalmente, a sua emancipação cultural. As responsabilidades dessa magna tarefa têm de recair necessariamente sobre os intelectuais e os homens de pensamento. A Academia Brasileira de Letras não reune a todos, mas dispõe de meios para congregá-los, oferecendo o exemplo dos seus ilustres membros, que não se recusarão a consagrar a tão alta empresa o que melhor possuem como expressão de inteligencia, de generosidade, de fé patriotica.

A's 22,30 horas, terminava s. excia. o seu discurso, que foi irradiado por todo o país, em ondas longas e curtas, e em cadeia para o exterior.

A ENTREGA DAS INSIGNIAS

O embaixador Macedo Soares convidou, então, a assistencia a assistir, de pé, a cerimonia da entrega, ao sr. Getulio Vargas, do diploma e das insignias academicas.

S. excia. se aproximou da Mesa, e o presidente da Academia, depois de passar-lhe ás mãos o diploma, colocou ao pescoço, o grande colar.

Todos os membros da Mesa cumprimentaram, a seguir, o sr. Getulio Vargas, que voltou para a sua poltrona.

FALA O MINISTRO ATAULFO DE PAIVA

Em nome da Academia de Letras, o ministro Ataulfo de Paiva proferiu a seguinte oração, saudando o sr. Getulio Vargas:

"Senhor Getulio Vargas.

"Não é esta a primeira vez que a Academia vos recebe, ainda que, nas duas anteriores, sem prévio aviso ou protocolo, não foi menos vivo o prazer de uma visita tanto mais apreciada quanto de inteira iniciativa do visitante.

Trouxera-o até aqui o desejo de conhecer e examinar nossa biblioteca, e foi com desvanecida surprêsa que tivemos nesse dia a honrosa oportunidade de acolher um chefe de estado em carater privado."

Mais adiante, declarou o orador:

"Ainda não éreis dono de uma das cadeiras deste cenaculo, mas já o éreis de seu reconhecimento e do de todo o Brasil letrado. Antes de eleito academico, já estava o nome de Getulio Vargas marcado nesta casa, e mais indelevelmente que em seus arquivos, — numa parede e em bronze. E em nossos corações tambem.

"Ha um ano e meio, entretanto, outro decreto presidencial, viria unir vosso nome não já somente á parede desta casa, mas ao proprio solo em que lhe assentam os alicerces: transferieis graciosamente á Academia o dominio util, a plena propriedade do terreno em que está construida.

"Assim, o mesmo chefe de Estado, depois de haver dado um dia de celebração nacional ao patrono da Academia, dava a esta a eternidade da implantação na terra brasileira: antes de ser nosso confrade, favorecia o culto; depois de eleito, fixou para sempre o templo".

Passando a estudar a carreira literaria e politica do novo academico, o sr. Ataulfo de Paiva, após varias considerações, disse:

"Por assim dizer, nascestes orador, mas um orador que, desde a juventude, tinha o que dizer, por estar seu espirito na posse de uma verdade util a transmitir; sempre fostes o orador somente das ocasiões em que era necessario ouvir-se a palavra; nunca discursastes pelo vão deleite de produzir um discurso; oportuno até na oratoria. Por isso, tendes o dom de improvizar peças que, nascidas no momento, sempre correspondem ao que o momento espera do orador.

"A nobilitante marca da intelectualidade seja igualmente a esplendida oração que acabamos de ouvir, suficiente por si só para mostrar que a Academia acertou ao designar o sucessor de Alcantara Machado. A critica literaria e historica foi das primeiras atividades a que a vossa pena juvenil espontaneamente se deu, e o fino estudo que acabais de fazer do patrono e do ultimo ocupante da cadeira numero 37, confirma que as tendencias naturais de um escritor, garantirão o bom exito de toda a obra.

"Alcantara Machado exultaria ao se ver assim tão bem compreendido; entenderia melhor sua gloria e não duvidaria de sua imortalidade. Mas decidido firmemente resistir á fascinação de discorrer sobre Alcantara Machado, para poupar-me á subalterna situação de palido éco do já dito, de apagada sombra das brilhantes paginas que acabam de sorver com enlevo os apurados ouvidos desta sala cultissima".

Voltando a analisar as principais caracteristicas da obra literaria do sr. Getulio Vargas, o orador declara:

"Nada, contudo, jamais convencerá tão fundo como suas proprias palavras, e principalmente, seus proprios atos. Pois umas e outros se acham ao alcance de quantos os queiram ponderar nessa opulenta e singular coletanea, "A Nova Politica do Brasil", cujos nove volumes já publicados formam os autos do processo em que o estadista Getulio Vargas irá pleitear perante a Historia o julgamento sobre o seu governo. E poderá simultaneamente pleitear, perante a arte e o pensamento, os titulos de orador vigoroso e escritor elegante. Quanto ao julgamento da Academia, ei-lo, nesta reunião consagradora.

"A Nova Politica do Brasil" é obra original porque sua substancia são os fatos produzidos pelo mesmo homem que os fez nascer e agora os expõe: ela é a vida nacional a partir de 30, e, especialmente, de 37 para cá. Poderia a obra trazer por epigrafe a palavra profunda de Emerson: "Toda instituição é a sombra alongada de um homem". A vossa se projeta sobre o Brasil Novo, cobrindo-o, como um espirtio vivificante.

"Entre os serviços que criastes para difundir cultura, educação e civismo, avulta o Instituto Nacional do Livro, cuja utilidade os numeros, mais persuassivamente do que as palavras, exprimem: quantidade superior a cem mil volumes distribuidos gratis, a fundação de mais de cem bibliotecas, a regular subvenção de um milhar e meio delas; a edição, já realizada ou em preparo, e obras de geral interesse, quais um dicionario biografico e outro enciclopedico. O Instituto é particularmente caro a esta Academia que poderia ter por emblema um livro, em lugar da coroa de louros; prestar-se-ia menos ás facecias que nunca a deixam nem aos academicos — e que, afinal, talvez resultem em aumento do prestigio dela e deles.

"Vosso amor á imprensa iria ainda manifestar-se por um terceiro grande ato: Incluistes o seu trabalhador no quadro geral de proteção a todos os obreiros, e cuja criação é, sem duvida, um de vossos maximos beneficios á nação. Tal a grandiosa obra que o vosso alinhamento politico engedrou como base da paz social que hoje o Brasil desfruta. Não existe aqui germe de lutas de classes, agora entrosadas num sistema de harmonia e solidariedade. Isso porque e intelectual de senso precipuamente politico, alem de tudo compreender, possue um coração que, não abrigando rancores nem odios, dispõe de maior espaço para alojar os sentimentos de concordia e aproximação".

Terminando seu detalhado discurso, depois de fazer inumeras outras considerações sobre as realizações do sr. Getulio Vargas, tanto no campo da politica como da literatura, o sr. Ataulfo de Paiva disse:

"Vou concluir. Sois, de fato, o alvo vivo e penetrante de nosso destino nacional. Jamais vos afastastes das graças protetoras e da remissão de culpas — simbolos encantadores que são, da alegria, da afloração, da harmonia, do esplendor de beleza ornamental entre os magnos guias de nacionalidades. Artista da palavra e do pensamento, cultor da discreção, escravo da simplicidade, a Academia, que vos elegeu num transporte de franca satisfação, agora vos recebe com verdadeiro jubilo.

"Foi sob a egide de vosso governo, eminentemente produtivo, que tiveram alento e realização muitas e varias de nossas aspirações; foi ele que concebeu, criou, corporificou e levou a cabo um habil sistema acentuando o florescimento da vida cultural do país, no tocante á ciencia, ás artes e, particularmente, no que interessa á literatura; e que, ao calor da lida do habilissimo artifice de sua finalidade, fez a existencia do Brasil assomar mais linda e mais festejada.

"Eis porque, de animo calmo e refletido, me sinto á vontade para saudar, neste augusto momento de tanta elevação de corações, o recipiendario de excepcional relevo, que, sem deixar-se obliterar pelas atividades governamentais, timbrou em manter e cultivar seus pendores literarios, na mais perfeita coparticipação dos objetivos culturais, fazendo resplandecer engenho e arte em prol da honra e da soberania da nação, servida pela brilhante vigilancia de nossa Chancelaria, mantendo cada vez mais unidas as fortes alianças tradicionais de nossas provincias politicas e espalhando, ao mesmo passo, perenes harmonias pelo largo ambito da confraternização continental".

ENCERRA-SE A SESSÃO

A's 23,30 horas, era encerrada a imponente cerimonia, tendo o embaixador Macedo Soares palavras de congratulação para com todos os presentes, que saudaram calorosamente o sr. Getulio Vargas. E o novo academico, com as mesmas homenagens com que fora recebido, retirou-se do Petit Trianon, com destino ao Palacio Guanabara.

Escola Cecy Dodsworth

HOJE, A ENTREGA DOS DIPLOMAS — PARANINFARA O PREFEITO A TURMA DE 1943

No edificio do Conselho Municipal, realiza-se ás 15 horas de hoje a festa de encerramento de aulas da Escola Técnica Cecy Dodsworth, sendo entregues nessa ocasião os diplomas ás alunas de seis turmas que terminaram o curso. Destaca-se entre estas a do curso que preparou as enfermeiras destinadas a acompanharem nossas forças expedicionarias.

Como já foi noticiado, o prefeito da cidade, sr. Henrique Dodsworth, aceitou o convite para servir de paraninfo ás turmas deste ano. Todas as alunas que já concluiram os cursos da escola estão convidadas para assistir á solenidade.

LIVRARIA ALVES
Livros colegiais e Academicos

Uridina
DISSOLVENTE DO ACIDO URICO E ANTISSEPTICO URINARIO

Vitima de Violenta Queda

Em frente ao predio n. 31 da rua Delgado de Carvalho foi vitima de violenta queda Francismo Schnden, de 83 anos, viuvo, dentista, residente á rua Campos Sales, 137.

A vitima, que sofreu fratura da coxa direita, depois de socorrida no Posto Central de Assistencia, foi removida para o Hospital Gafrée Guinle.

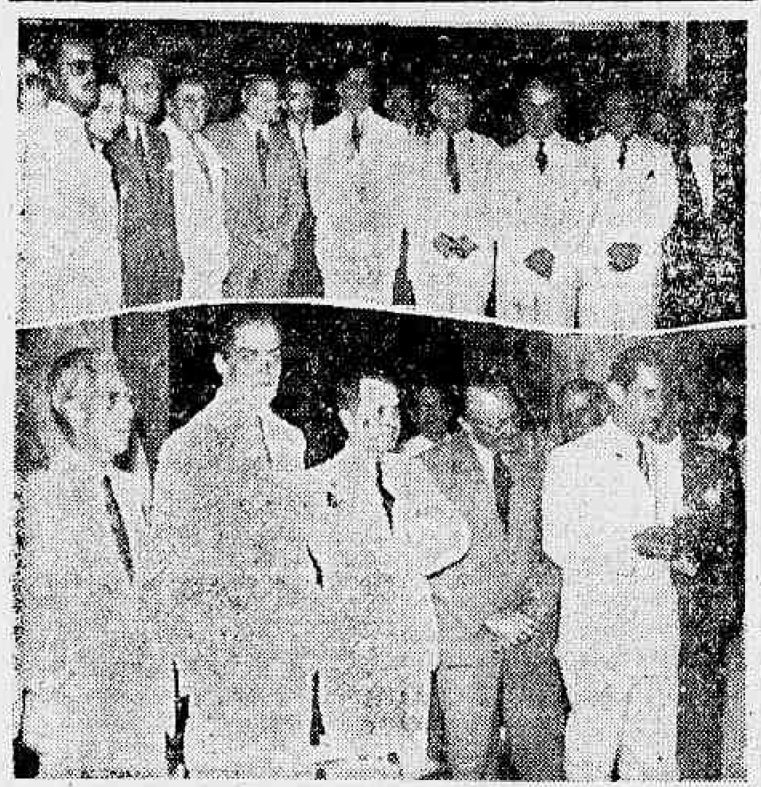

COCK-TAIL NO GABINETE DO PRESIDENTE DA CAIXA ECONOMICA, SR. CARLOS LUZ — Realizou-se ontem, á tarde no gabinete do presidente da Caixa Economica do Rio de Janeiro um "cock-tail" oferecido á imprensa carioca, após a entrega dos premios aos jornalistas e fotografos, que obtiveram colocação no certame da Semana da Economia. Foram premiados os nossos confrades: Guerra Fontes, do "Jornal do Brasil"; Leão Padilha, da "Vanguarda"; Sarah Marques, do "Correio da Noite"; Raul de Azevedo, da "Vanguarda"; Armando Pereira do "Correio da Noite"; Almeida Portugal, do "Diario da Noite"; Airton Lopes, do "O Jornal". Reportagens ilustradas — Alberto Mendes e Arnaldo Vieira da "Revista da Semana" e Osmundo Sales do "Correio da Noite".

Diario Astrologico

HOROSCOPO DE HOJE

Aqueles que vêm ao mundo, na presente data, são autoritarios e voluntariosos. Possuem a tendência para exteriorizar os seus sentimentos intimos, através das obras de arte. Falta-lhes, porém, o senso da unidade em seus trabalhos e constancia em suas empresas. O temperamento dessas pessoas é ciclotimico extrovertido, para as nascidas no sul, e ciclotimico introvertido, para as do norte.

As cores e as pedras favoraveis são: amarelo e purpura; onix branco e ametista.

Os anos de melhores prognosticos são: 1944, 1947, 1956, 1957 e 1965.

Casar-se-ão, com possibilidades de felicidade duradoura, com os nascidos nos dias 2 — 3 — 12 — 21 — 22 — 23 e 30, principalmente dos meses de fevereiro, março e dezembro.

As mulheres, que hoje fazem anos, apresentam a questão conjugal muito complexa, podendo, mesmo, casar-se mais de uma vez. O espirito é manhoso, habil e decididamente versatil em todos os setores da atividade.

As crianças necessitam de uma boa educação comercial entre 10 e 16 anos, e, sua infancia requer cuidados, com a saude, e educação em ambiente moral, evitando-se o seu contacto com todas as nuanças do mal.

Os homens, serão muito circumspectos e possuirão rapidez e agilidade mentais e tambem terão boa vista. No comercio, na industria, no magisterio e na advocacia encontrarão sucesso.

Não obterão dinheiro por intermedio de presentes ou heranças e sim, por meio de seus proprios talentos e de duros esforços.

Os parentes serão numerosos, porém, mais prejudiciais do que beneficos.

O QUE ACONTECERA' HOJE AO LEITOR

— Seguem-se as possibilidades felizes ou não, de hoje, com horas e numeros promissores para os leitores nascidos em quaisquer dia e ano nos periodos abaixo:

PARA OS NASCIDOS

Entre 22 de dezembro e 20 de janeiro:
Hoje, 30 — Irritação nervosa e a tarde triunfo sobre a má vontade de falsos amigos. 14, 15 e 16; 41, 51 e 61. (hs. e ns.)

Entre 21 de janeiro e 18 de fevereiro:
Hoje, 30 — Aspectos favoraveis, resoluções beneficas com lucros. 11, 12 e 13; 20, 21 e 31. (hs. e ns.)

Entre 19 de fevereiro e 20 de março
Hoje 30 — Nervos abalados, desgostos e desapontamentos 7, 9 e 11; 25, 63 e 74. (hs. e ns.)

Entre 21 de março e 20 de abril
Hoje, 30 — Pequenos lucros e grandes planos para o futuro. 8, 9 e 10; 44, 45 e 46. (hs. e ns.)

Entre 21 de abril e 20 de maio:
Hoje, 30 — Negocios paralisados, ansiedade e perturbações gastricas. 5, 6 e 7; 41, 51 e 61. (hs. e ns.)

Entre 21 de maio e 21 de junho:
Hoje, 30 — Surpresas agradaveis, presentes de amigos e empreendimentos lucrativos. 2, 3 e 4; 20, 30 e 40. (hs. e ns.)

Entre 22 de junho e 22 de julho:
Hoje ,30 — Satisfação sentimental e possibilidades felizes para negocios familiares. 1, 17 e 18; 55, 52 e 81. (hs. e ns.)

Entre 23 de julho e 23 de agosto:
Hoje, 30 — Disposição ativa, e possiveis acontecimentos favoraveis pela manhã. A tarde será de máus pressagios. 9, 10 e 12; 63, 64 e 66. (hs. e ns.)

Entre 24 de agosto e 22 de setembro:
Hoje, 30 — Saude abalada. E' preciso um regime alimentar. 19, 20 e 21; 36, 38 e 39. (hs. e ns.)

Entre 23 de setembro e 22 de outubro:
Hoje, 30 — Riscos de perdas no jogo ou em negocios impensados. 17, 22 e 23; 53, 67 e 77. (hs. e ns.)

Entre 23 de outubro e 22 de novembro
Hoje, 30 — Excitação, contrariedades e negocios precipitados. 16, 18 e 24; 34, 45 e 51. (hs. e ns.)

Entre 23 de novembro e 21 de dezembro
Hoje, 30 — Constrangimentos, obstaculos e máu humor. 9, 11 e 13; 27, 38 e 49. (hs. e ns.)

O 60º ANIVERSARIO DA CLINICA DERMATO-SIFILOGRAFICA DA FAC. NAC. DE MEDICINA — A Sociedade Brasileira de Dermatologia e Sifilografia reuniu-se ontem em sessão especial para homenagear a Clinica Dermato-Sifilografica da Faculdade Nacional de Medicina, cujo 60º aniversario de criação ontem transcorreu. Na reunião, presidida pelo prof. Joaquim Mota, presidente da Sociedade e secretariada pelos drs. Padilha Gonçalves e Perilo Peixoto, teve lugar a eleição da diretoria para 1944, realizando-se, ainda a inauguração da galeria dos ex-presidentes da instituição. Compareceram á reunião cientifica os drs.: F. Terra, Ramos e Silva, Jorge Souza Lobo, H. Caldas, O. Portela, Castro Barbosa, N. Rutawitsch, Heitor Cunha, F. E. Rabelo, Vieira Braga, Cassio Nogueira, Gonzaga de Castro, Moura Costa, Costa Junior, H. Portugal, Petrarca de Mesquita, Santanna de Castro, Thiers Pinto, Drolhe da Costa, Cecy Mesquita e alunos da Faculdade de Medicina. A foto acima é um flagrante da reunião.

SOCIAIS

ANIVERSÁRIOS

Fazem anos, hoje:

Senhores: prof. Benedito Fróis e dr. Silvino Nigueira da Gama.

— Transcorre hoje o aniversario natalicio da sra. Maria Tettegs Ferreira esposa do industrial, sr. João Ferreira Dias.

— **Fizeram anos, ontem em São Paulo:**

Senhores: Carlos Penteado de Rezende; Oscar Lisboa; Hercules Helou; Francisco da Cunha Pires; Edgard Silvestre, Filemon Carneiro do Rego; dr. Americo Ludolf; dr. Henrique Macedo; Boamerges Guimarães e Nelson Gomes de Oliveira.

Meninos: Lineu, filho do sr. Carlos de Arruda e da sra. Maria Manabue Arruda; Jarmu', filho do sr. José de Araujo Gozo e Namur Soares de Araujo Gozo, e Osmani, filho do sr. Avari Pinheiro Machado e da sra. Margarida Pinheiro Machado, residentes em Lins.

Senhoras: Arlete Conceição Barbedo; Olga Mihic Guimarães Bueno; Rita GomesGuimarães; Cecilia de Souza Queiroz e Eliana Miranda.

Senhorinha: Nagibe Helou.

Menina: Ligia Helena, filha do sr. José Bonifacio Ferreira e da sra. Zelia Pelorini Ferreira.

NASCIMENTO

Acha-se em festas o lar do casal Glauco e Giloe de Castro Fernandes, com o nascimento de uma interessante menina que recebeu o nome de Geny.

BODAS

Completa hoje o 10º aniversario de seu enlace matrimonial, o casal Manuel Carlos de Gouveia Neto-Maria da Conceição Paraiso de Gouveia, que por esse motivo, sará alvo de expressivas homenagens.

— O sr. Jorge dos Prazeres Chaves, industrial em nossa praça, e sua consorte sra. Ilza Carneiro Chaves, comemorando hoje o seu 10º aniversario de casamento, mandam celebrar ás 9 horas, na igreja de São José, missa em ação de graça. A's pessoas de suas relações, o casal oferecerá em sua residencia uma recepção intima.

BODAS DE OURO

Em comemoração das Bodas de Ouro do casal general Domingos Ribeiro-Clotildes Leonor Ribeiro, seus filhos coroneis Demostenes Ribeiro e Aristoteles Ribeiro e drs. Pericles e Temistocles Ribeiro, farão realizar ás 10 horas do proximo dia 6, missa em ação de graças na Igreja de São Francisco de Paula.

FESTAS

Sociedade Dramatica Luso-Brasileira — Amanhã, 31 do corrente, ás 20 horas, a Sociedade Dramatica Luso-Brasileira fará realizar nos seus salões um baile a fantasia de passagem de ano.

— **Clube Municipal** — Em sua séde de Haddock Lobo o Clube Municipal realizará sexta-feira o reveillon de 1944.

— **Clube Central** — Amanhã, 31 do corrente, o Clube Central realizará o seu tradicional baile de "reveillon".

— **Esporte Clube Joalheiro** — Será realizado amanhã, 31 do corrente, nos salões do Esporte Clube Joalheiro, á rua do Acre, 21, 1º andar, um baile a fantasia para comemorar a passagem do ano.

— **Clube de Regatas Flamengo** — O Clube de Regatas Flamengo fará realizar amanhã, 31 do corrente, um baile de saudação á entrada do Ano Novo.

— **Clube Ginastico Português** — Realiza-se amanhã, 31 do corrente, o baile "reveillon" que o Clube Ginastico Português oferece a seus associados.

— **Jantar dansante** — Realizou-se ontem, na residencia do casal Pedro Delamare São Paulo-sra. Judith S. Paulo, A rua Irineu Marinho um jantar dansante oferecido ás pessoas de suas relações por ocasião da formatura de sua graciosa filha, senhorinha Marilia Delamare S. Paulo.

A bela festa, cuidadosamente organizada pela sra. Judith S. Paulo, compareceram os seguintes rapazes e senhorinhas: Marilia Delamare S. Paulo, Leda Maximiliano, Ilka Loureiro Sobrinho, Marilia Tostes, Miriam Elizabeth Wood, Carmem Seco, Cecilia Heilborn, Lucia Vieira, Deulina Bezerra Cavalcanti, Marilu Curpino, Dalila Costa Coelho, José Bezerra Cavalcanti, Renato Simões, Pedro Garcia de Souza, Cesar Juan Guitierrez, Joaquim Xavier da Silveira, Valter Heilborn, Orlando Vinagre, Guilherme Vasconcelos, Sergio Nabuco, Ramiro Tostes, Paulo Fontainha Gayer, dr. Helio Pena e Costa.

FORMATURAS

Colegio Santa Cecilia — A diretoria do Colegio Santa Cecilia fará realizar hoje, 30 do corrente, no teatro Ginastico Português, a colação de grau da turma deste ano, e, o Gremio Litero-Desportivo Colegio Santa Cecilia, apresentará a comedia musicada: "Uma festa Improvizada" de autoria de Edgard Torres.

— Colou grau na Faculdade de Odontologia o dr. Raul de Morais, filho do conhecido e antigo cirurgião dentista, nesta capital, dr. Alvaro de Morais.

DIPLOMATICAS

Recepção na Embaixada Francesa — O embaixador da França, delegado do Comitê Francês de Libertação Nacional e a senhora Jules François Blondel, receberão no dia 1º de janeiro, na séde da Embaixada, á Praia do Flamengo, 364, das 11 ás 13.30 horas, os membros da colonia francesa e as notabilidades da colonia Sirio-Libanesa que desejarem apresentar-lhes seus cumprimentos

— **Chegou o embaixador do Canadá** — Pelo "clipper" da Panair, chegou, ontem, de Ottawa, via costa do Pacifico e Buenos Aires, o sr. Jean Désy, embaixador do Canadá no Rio de Janeiro, que viajou, a partir de Lima, acompanhado de sua esposa, sra. Corinne Désy, que fora ao seu encontro na capital peruana. O ilustre diplomata seguira para o seu país em meados de outubro ultimo, sendo elevadas, posteriormente, á categoria de Embaixada as representações do Brasil em Ottawa e do Canadá no Rio. Assim, o governo canadense resolveu promover o sr. Desy ao cargo de embaixador, afim de continuar a representá-lo em nossa terra, como o vinha fazendo, com o gráu de ministro plenipotenciario, desde o estabelecimento de relações entre os dois grandes países do Novo Mundo. Foi muito concorrido o desembarque do embaixador Jean Desy e esposa, vendo-se no aeroporto Santos Dumont, Sir Noel Charles, embaixador britanico; o ministro Jaime do Nascimento Brito, introdutor diplomatico do Itamarati, que o cumprimentou em nome do chanceler Osvaldo Aranha; o embaixador Ciro de Freitas Vale, que será o nosso representante no Canadá; funcionarios da Embaixada canadense e pessoas de destaque nos circulos diplomaticos e sociais.

HOMENAGENS

No Casino do estabelecimento de Subsistencia Militar do Rio, realizou-se ontem um almoço de confraternização oferecido pelos oficiais de Intendencia ao respectivo diretor, general Souza Doca. Estiveram presentes os mais graduados oficiais com exercicio nesta capital, inclusive o coronel Bina Machado, representante do ministro da Guerra; e demais adjuntos do gabinente ministerial. Ao champagne saudou o homenageado o coronel Amado Coimbra, que em nome de seus camaradas ressaltou a administração do homenageado.

O general Souza Doca, depois de agradecer, levantou um brinde de honra ao ministro Eurico Dutra.

ASSOCIAÇÕES CULTURAIS

Associação Brasileira de Educação — A Associação Brasileira de Educação dedicou sua ultima sessão semanal do corrente ano ao estudo do livro "Introdução ao Estudo da Cultura Brasileira", de autoria do professor Fernando de Azevedo, publicado pelo Instituto Brasileiro de Geografia e Estatistica (Comissão Censitaria Nacional).

Falaram sobre o trabalho do professor Fernando de Azevedo, os professores: Fernando Antonio Raja Gabaglia, Jonatas Serrano e F. Venancio Filho que reconheceram o alto valor da obra, bem como o superior criterio cultural a que obedece a Comissão Censitaria Nacional.

A' reunião estiveram presentes os drs. Carneiro Felipe, Teixeira de Freitas, Renato Americano, Djalma Regis Bittencourt, Artur Moses, Moreira de Souza e outros elementos de destaque no magisterio.

— **Associação dos Ex-alunos do Colegio Militar — No 25º aniversario do falecimento de Bilác**—Com o concurso da Associação dos Ex-alunos do Colegio Militar, Liga da Defesa Nacional, Clube Militar, Centro de Cultura 10 de Novembro, Associação Brasileira de Imprensa e outras agremiações militares e culturais, a Sociedade de Homens de Letras do Brasil realizou em sua séde uma sessão, ás 17 horas do dia 28 do corrente, data em que se comemora o 25º aniversario do passamento do imortal poeta da "Via Lactea" é ardoroso patriota Olavo Bilac. Homenageando-se igualmente a memoria do marechal Hermes da Fonseca instituidor do Sorteio Militar, fizeram-se ouvir nessa solenidade o general Arnaldo Damasceno Vieira, presidente da S. H. L. B., general José Meira de Vasconcelos, presidente do Clube Militar, Brigadeiro do Ar Newton Braga, coronel Mario Vale, diretor do Departamento de Cultura da Associação dos Ex-alunos do Colegio Militar, coronel Américo de Menezes, da Escola de Estado Maior do Exercito, coronel Euclides Hermes da Fonseca, coronel João da Costa Palmeira presidente da Academia Paraense de Letras, comandante Pina e professores Albuquerque Godin, Melo e Souza, (Malba Tahan) Djalma Rocha e João Oliveira Sá. Neste mesmo dia, ás 21 horas, no salão de conferencias do Clube Militar, foi pela referida Sociedade de Homens de Letras do Brasil efetuada uma sessão solene em memoria do altissimo poeta do "Caçador de Esmeraldas" e do inclito marechal Hermes. A parte artistica esteve a cargo das festejadas declamadoras Célia Bandeira, Maria Eugenia Silva Duarte, Maria Fernandina Cavalcanti, do "Curso Olavo Bilac", dirigido pela professora, poetisa Maria Sabina.

— **Casa do Estudante do Brasil** — Comemorando a 17 de novembro o "Dia Internacional dos Estudantes", festividade que teve sua origem em 1941 e destinada a evocar o martirio dos estudantes nos paises ocupados — vitimas da barbarie nazista — , reuniram-se a Diretoria e o Conselho Patrimonial da Casa do Estudante do Brasil afim de prestar uma homenagem á juventude trucidada nas cidades européias ocupadas pelo Eixo.

Por proposta do presidente da C. E. B., sra. Ana Amelia Carneiro de Mendonça, ficou resolvido ser concedida anualmente por esta Fundação uma bolsa de estudo a um estudante refugiado em nosso país.

Para este ano coube a escolha da nacionalidade á Patria de Sikorski e Paderewski, país que mais sofreu com a agressão nazista de 1939.

A diretoria da C. E. B. comunicou-se com o ministro da Polonia, dr. Thadeu Skowronski, informando-o desta resolução e solicitando-lhe a indicação do estudante que deveria ser beneficiado com a aludida Bolsa. S. excia., respondendo ao oficio que lhe foi dirigido, apontou como pessoa digna e merecedora de estimulo e amparo o estudante Andrzej Jozef Landau, que assim será contemplado com o premio da Casa do Estudante do Brasil, em 1944.

CIENTÍFICAS

Centro de Estudos de Alergia — Na ultima sessão do Centro de Estudos de Alergia do Rio de Janeiro foram abordados os seguintes assuntos: drs. Nelson Passarelli, Dias Costa, Percy dos Santos e A. Oliveira Lima. Questões atinentes á alergia tuberculinica (discussão em mesa redonda). Dr. A. Oliveira Lima: Tecnicas para preparação de vacinas e toxoides.

— **Sociedade de Biologia do Brasil** — A Sociedade de Biologia do Brasil, Seção do Rio de Janeiro, fundada em 1923, por um grupo de pesquisadores do Instituto Osvaldo Cruz, realizará sob a presidencia do dr. Guilherme Lacorte, uma sessão comemorativa do seu 20º aniversario hoje, ás 17.30 horas, na Sala das Sessões do antigo Conselho Municipal á praça Marechal Floriano, com o seguinte programa:

1 — Prof Lauro Travassos (da Sociedade de Biologia do Rio de Janeiro): "A atuação cientifica de Artur Neiva". 2 — Prof. S. Americano Freire (Presidente da Sociedade de Biologia de Minas Gerais): "Ação profilatica e curativa da sulfadiazina sobre a malaria produzida pelo P. gallinaceum. 3 — Dr. Armando Taborda (da Sociedade de Biologia de São Paulo): "Estudos sobre a Penicilina". 4. — Prof. Otavio Magalhães (da Sociedade de Biologia de Minas Gerais): "Tifo exantemático neotropico do Brasil. Aspectos epidemologicos".

A entrada é franca.

VIAJANTES

De São Paulo, onde fora a serviço da 1ª Divisão de Infantaria Expedicionaria, regressou a esta capital, tendo se apresentado ontem ás altas autoridades militares, o major Antonio de Souza Junior, da arma de Engenharia.

— Passageiro do avião da Panair do Brasil, regressou, ontem, do Recife, o sr. José Arruda de Albuquerque, diretor do Serviço de Economia Rural do Ministerio da Agricultura o presidente da Comissão Executiva.

ENTERROS

Foram sepultados, ontem:

No cemiterio de São João Batista, ás 16 horas, o sr. Francisco Garcia Saraiva.

— A's 10.30 horas, no cemiterio São Francisco Xavier, a sra. Branca Mena Barreto Jardim.

— A's 16 horas, no cemiterio de São Francisco Xavier, a sra. Maria Luiza Peixoto Madeira.

— No cemiterio de Inhauma ás 10 horas, o sr. José Alves de Figueiredo.

— A's 17 horas, no cemiterio de São João Batista, a sra. Ana Margarida Braule da Silva Ferreira.

— **Foram sepultados, ontem, em São Paulo:**

Senhores: Joaquim Manuel Faria; Agostinho Mortatti e dr. Lourenço Granato.

— Senhoras: Eugenia Martins Cruz Toledo Pinho; Madalena Pulfer; Rafaela Sarno e a menina Adelina Catelani.

MISSAS

Serão celebradas, hoje:

No altar-mór da matriz de São José, ás 8.30 horas, de 7º dia, em sufragio da alma da sra. Elvira Lopes de Carvalho.

— A's 10.30 horas, na capela de N. S. das Vitorias, da igreja de São Francisco de Paula, por alma da sra. Maria Vitoria da Silva Seixas.

— A's 9 horas, na igreja de São Francisco de Paula, de 7º dia, por alma do sr. Felix Alves da Costa.

— Na igreja da Candelaria, será celebrada amanhã, ás 10 horas, de 7º dia, em intenção da alma do comandante Irineu Ramos Gomes.

Farmacias de Plantão Para Hoje

Largo da Carioca 10/12 — Visc. Rio Branco 31 — Av. Mar. Floriano 115 — Maria e Barros 635 — Joaquim Palhares 669 — Catumbi 108 — Estacio de Sá 90 — Haddock Lobo 106 — Carmo Neto 120 — Catete 142 — Senador Vergueiro 23 — Lapa 57 — Mauá 143 — Laranjeiras 34 — Visc. Pirajá 339 e 338 — Teixeira de Melo 42 — Av. Copacabana 1.130-a e 209 — Siqueira Campos 119-a — Passagem 141 e 6-a — Av. Bartolomeu Mitre 642 — Jardim Botanico 12 — Pça. Santos Dumont 142 — S. Cristovão 829 — Bela 305 — Bonfim 351 — S. Januario 158 — S. Luiz Gonzaga 666 — Pça. Saenz Pena 23 — Av. Tijuca 313 — Pereira de Siqueira 69 Av. 28 de Setembro 326 — Barão de Mesquita 590 e 986; Pereira Nunes 221 — Teodoro da Silva 849 — Araujo Lima 19-a — Av. Automovel Club 4025 — João Vicente 115 — Carolina Machado 490 e 1480 — Av. Suburbana 9377-a — Carolina Machado 974 — Capitão Couto Menezes 4 — João Vicente 1-121 — Silva Vale 326-b — Av. Suburbana 10496 — Topazios 71 — Est. Vicente Carvalho 393 — Pça. Quintino 16 — Est. Mar. Rangel 918-b — Est. Mos. Felix 729 — Largo da Pavuna 45-a — Sirici 8-b — Conselheiro Galvão 654 — Conselheiro Marinho 374 — 24 de Maio 440 e 1029 — Barão Bom Retiro 151 — Engenho de Dentro 45-a — Arquias Cordeiro 272 — Piauí 249 — Goiaz 638 — Av. Suburbana 6255 — Av. João Ribeiro 98 — Cruz e Souza 235 — Clarimundo Melo 396 — Rezende Costa 6 — Av. Amaro Cavalcante 2103 — D. Romana 207-a — Souza Barros 62-b — Av. Suburbana 7300 — Av. Teixeira de Castro 121 — Tenente Abel da Cunha 10-a — Uranos 963 e 957 — Senador Antonio Carlos 755 — Pça. Progresso 3 — Montevideu 1350 — Av. Antenor Navarro 170 — Bulhões Marcial 385-b — Av. Geremario Dantas 657 — Candido Benicio 1998 — Estr. Nazareth 38 — Est. Sta. Cruz 404 — Japaratuba 1881 — Estrada do Monteiro 4 — Ferreira Borges 22 — Senador Camará 29 — Felipe Cardoso 123.

Quina Petroleo
ORIENTAL
A vida do cabelo!

VEIO ASSISTIR A' POSSE DO PRESIDENTE VARGAS, NA ACADEMIA BRASILEIRA DE LETRAS O INTERVENTOR FERNANDO COSTA — A fim de assistir á solenidade da posse do presidente Getulio Vargas na Academia Brasileira de Letras, chegou, ontem, a esta capital, em trem especial da Central do Brasil, o sr. Fernando Costa, interventor federal no Estado de São Paulo Em companhia do chefe do Executivo paulista viajaram os sr. Godofredo da Silva Teles, presidente do Conselho Administrativo do Estado, major Hipolitico Trigueirinho, chefe da casa militar da Interventoria, prof. Candido Mota Filho, diretor geral do Deip, Archititelino dos Santos, secretario particular do interventor, Roberto Simonsen, presidente da Federação das Industrias do Estado de São Paulo, Franchini Neto, chefe do cerimonial do Governo, Brasilio Machado Neto e Epitacio Cavalcanti de Albuquerque e senhora. O "cliché" é um flagrante da chegada do sr. Fernando Costa, á estação Pedro II.

Diario Recreativo

CONGRESSO DOS FENIANOS

Enviou-nos a diretoria do Congresso dos Fenianos o permanente para as festas carnavalescas de 1944 que vão ser realizadas em sua séde á praça Tiradentes n.º 27, as quais terão inicio amanhã, 31, com um estrondoso baile onde, certamente, estarão presentes "senadores" e irrequietas follonas.

GRUPO DOS INDEPENDENTES

Francisco Perdigão, o popular "Chiquinho" das lides carnavalescas que, atualmente, preside o Grupo dos Independentes enviou-nos um atencioso telegrama augurando boas festas e um feliz ano novo. Agradecendo a gentileza do antigo folião retribuimos os votos desejando-lhe, igualmente, as mesmas venturas.

ESTENO-DATILOGRAFOS E DATILOGRAFOS
PRECISA-SE Federação Taquigrafica Brasileira — Travessa Ouvidor, 28-2º.

GALLY
PERFUMES DA MAIS ALTA QUALIDADE!

15 MILHÕES

DE OUVINTES "ASSISTIRÃO" MAIS ESTA AUDACIOSA REPORTAGEM DA

PRE-7

Rádio COSMOS de S. Paulo

com o apoio do

DIARIO CARIOCA

do RIO DE JANEIRO

D. R. Marinho
& Cia. Ltda.
(PASTA DENTIFRICIA ROBINSON)

Casa Lopes
(Loterias)
Uma em cada canto da cidade para encurtar o caminho da felicidade

Óleo de Amendoim
"RUBI"
O PROTETOR DA SAUDE!

Cerveja CARACU'
A MELHOR CERVEJA DO BRASIL

Doce de Leite "EMBARE"
A SOBREMESA PERFEITA

Leite de Arroz
O SUPREMO EMBELEZADOR DA CUTIS

MAIS UMA REPORTAGEM DE
Bruno Sobrinho
O LOCUTOR QUE NÃO TORCE A VERDADE

HOJE

ÀS 21 HORAS, COMANDANDO A MAIOR CADEIA RÁDIO-TELEFÔNICA ORGANIZADA EM NOSSO CONTINENTE A RÁDIO COSMOS IRADIARA' A "ULTIMA"

PAULISTAS X CARIOCAS

EMISSORAS QUE INTEGRAM A GIGANTESCA REDE RÁDIO-ESPORTIVA DA RADIO COSMOS

P. R. E. - 7 - Rádio Cosmos de São Paulo
P. R. E. - 6 - Rádio Sociedade Fluminense - Niterói
P.R.C. - 7 - Rádio Sociedade Mineira - Belo Horizonte

P R A — 7 — Rádio Clube Ribeirão Preto
P R B — 5 — Rádio Hertz de Franca
P R C — 9 — Rádio Educadora de Campinas
P R D — 9 — Radio Clube Itapetininga
P R G — 4 — Rádio Clube de Jaboticabal
P R H — 5 — Radio Cult. Poços de Caldas
Z Y A — 6 — Rádio São Carlos
Z Y G — 2 — Rádio Clube de Guaratinguetá
— P.R J — 8 — Rádio Sociedade de Barretos
— P R B — 4 — Rádio Clube de Santos
— P R B — 8 — Rádio Rio Preto
— P R I — 2 — Rádio Clube de Marilia
— P R F — 8 — Rádio Clube de Botucatu
— P R G — 7 — Radio Sociedade de Jaú
— P R I — 6 — Rádio Clube de S. Manoel
— Z Y B — 3 — Rádio Clube de Lins

E AINDA ...
36 "PUBLIC-ADRESS" nas seguintes cidades: — Altinópolis — Belo Horizonte — Bragança — Brotas — Bocaina — Bariri — Boa Essperança — Birigui — Bernardino de Campos — Borborema — Caçapava — Campinas — Cedral — Campos do Jordão — Capão Bonito — Chavantes — Colina — Dois Córregos — Dourados — Guaratinguetá — Garça — Guará — Guaira — Guararapes — Itapeva — Itapetininga — Iacanga — Ibitinga — Ibira — Igarapava — Itirapina — Itatinga — Ituverava — Jardinopolis — Jau' — Lins — Lençóis — Lorena — Matão — Mirassol — Mogi Guassu' — Monte Mor — Morro Agudo — Morrinhos — Nazaré — Nuporanga — Orlandia — Olimpia — Pederneiras — Palmital — Paraguaçu' — Penápolis — Piracaia — Pindorama — Piraju' — Piratininga — Pitangueiras — Pontal — Presidente Prudente — Rancharia — Ribeirão Bonito — Santo Anastacio — Santa Cruz do Rio Pardo — Santa Adélia — São Pedro — Serra Negra — Sertãozinho — Socorro — São José dos Campos — Tatui — Tanabi — Tabatinga — Tabapuã — Torrinha — Uchôa.

RADIO COSMOS

A EMISSORA QUE MARCA RUMOS

Escritorio e Auditorio: Rua Consolação, 166 - Caixa, 200 A - São Paulo

ISTO QUER DIZER RÁDIO!

Produção, Comercio e Finanças

Os Dias 3 e 6 de Janeiro e o Banco do Brasil

Foi afixado ontem, o seguinte aviso:

"Nos dias 3 e 6 de janeiro proximo só haverá expediente neste Banco das 9,10 ás 11 horas, para o serviço de cobranças".

CAMBIO

O Banco do Brasil, afixou ontem para as suas cobranças e de outros bancos, cotas e remessas para importação, as seguintes taxas:

A' vista:

	Cr$
Libra	79,58 9|16
Dolar	19,03
Franco suiço	4,65
Escudo	0,80
Coroa sueca	4,72
Peso chileno	0,63 3|8
Peso uruguaio	10,48 3|8
Peso argentino	4,94 1|2
Peso boliviano	0,46 3|4

O Banco do Brasil para comprar as letras de cobertura, afixou as seguintes taxas:

MERCADO LIVRE

	Cr$
Libra	78,46 7|16
Dolar	19,47
Escudo	0,79
Franco suiço	4,51 3|4
Coroa sueca	4,62 1|16
Peso chileno	0,59 15|16
Peso argentino	4,66 3|8
Peso uruguaio	10,20 7|8

MERCADO OFICIAL

	Cr$
Libra	66,49 1|2
Dolar	16,50
Escudo	0,67 1|4
Franco suiço	3,84 5|8
Coroa sueca	3,93 3|8
Peso uruguaio	8,05 1|16

CAMBIO LIVRE OFICIAL

	Cr$
Dolar (compra)	19,90
Dolar (venda)	20,30
Libra (compra)	78,46 7|16
Libra (venda)	79,58 9|16

COBERTURA AOS BANCOS

Libra (compra)	78,46 7|16
Libra (venda)	78,88 9|16

REPASSE AOS BANCOS

	Cr$
Libra (oficial)	66,76 3|8
Dolar (oficial)	16,58

OURO FINO

O Banco do Brasil comprava o ouro fino na base de 1 000 por 1.000 ao preço de Cr$ 23,10, por grama.

	GRAMAS
Ontem	
Desde 1.º do mês ..	344.784.745
Total:	344.784.745

Cambio Estrangeiro

Em Nova York:

Abertura:	Hoje
S|Londres, tel. £	402|404
S|Lisboa, tel. Esc.	4 09
S|Madri tel. por P.	9.20
S|Berna tel. F. C.	23 33
S|Berna, (livre), tel. £$ ..	43,50
S|Estocolmo, por P.	23 84
S|Buenos Aires, tel. por P.	25 15
S|Montreal (Canadá)	89.94
Em Montevidéu:	Hoje:
S|Londres, £ t|venda ..	n|c
S|Londres, £ t|comp. ..	n|c
A' vista:	
S|N. York, 100 $, t|venda	189.25
S|N. York, 100 $ t|comp.	189 00
Em Buenos Aires:	
Fechamento:	Hoje
S|N. York, 100 $, t|venda	17.00
S|N. York, 100 $, t|comp.	16 90
A' vista:	
Em Nova York:	
S|N. York, 100 $, t|venda	398.50
S|N. York, 100 $, t|comp.	398 00

CAFÉ

TIPO — Cr$ 26,30

O mercado deste produto funcionou ontem, calmo, com os preços inalterados.

O tipo 7, foi cotado ao preço anterior de Cr$ 26,30 por 10 quilos na tabua e não houve vendas.

Fechou calmo.

COTAÇÕES POR 10 QUILOS

	Cr$
Tipo 3	28,30
Tipo 4	27,80
Tipo 5	27,30
Tipo 6	26,80
Tipo 7	26,30
Tipo 8	25,80

PAUTA:

Estado de Minas: (Mensal):

Café comum	2,30
Café fino	4,10

Estado do Rio: (Semanal):

Café comum	2,20

MOVIMENTO ESTATISTICO

Entradas, 4.036. Saidas, nada. Consumo local, nada. Estoque. .. 786.138 sacas.

EM SANTOS

Funcionou nominal.

— Entradas, 37.479. Embarques, nada. Estoque, 2.201.347. Despacho, nada. Passagem, 21.053 sacas.

ALGODÃO

EM PERNAMBUCO

Cotações por 15 quilos: — Compradores: base 5, Matas Cr$ 78,00; base 5,, Sertão, Cr$ 82,00.

MOVIMENTO ESTATISTICO

Entradas, 113.121. 1º de setembro, 2.880.626. Exportação, ... 139.642. Consumo local, 56.000. Estoque, 3.647 730 fardos.

ALGODÃO EM S. PAULO

Compradores: (Contrato Novo)

Meses:	Abert.	Fech.
Janeiro	78,60	78,80
Fevereiro	79,00	79,30
Março	79,60	79,70
Abril	80,00	——
Maio	——	80,00
Junho	——	——
Julho	82,20	82,20
Agosto	82,50	82,50
Setembro . . .	83,00	83,10
Outubro	——	83,70
Novembro . . .	81,00	84,20
Dezembro (1944)	84,50	84,70
Vendas: . . .	1.000	61,500

Posição: Estavel.

PREÇOS DO DISPONIVEL

Compradores:

Tipo 4	Cr$ 81,00
Tipo 5	Cr$ 79,00
Tipo 6	Cr$ 77,00

EM NOVA YORK

Abertura:

Funcionou ontem, estavel com baixa de 1 a 2 pontos, parcial.

COTAÇÕES — Janeiro n/c: março 19.52; maio 19.28; julho 19.02; outubro 18.78 e dezembro n/c.

AÇUCAR

EM PERNAMBUCO

Funcionou estavel:

COTAÇÕES — Por 60 quilos: — Usina de 1ª Cr$ 68,00; Refinado de 1ª Cr$ 65,00; Cristais Cr$ 60,00; Demerara Cr$ 54,00; 3ª Sorte .. Cr$ 46,00; Somenos Cr$ 48,00 e Mascavos Cr$ 40,00.

MOVIMENTO ESTATISTICO

Entradas 21 649. 1º de setembro 2.645.092. Existencia, ... 1.841.271. Exportação, 281.326 sacos.

CONCESSÃO UNICA DO GOVERNO DA REPUBLICA

LOTERIA FEDERAL DO BRASIL

Contrato celebrado com o Governo da União em 24 de Dezembro de 1937, á vista da Lei N. 21.143, de 10 de Março de 1932 e prorrogado ex-vi do decreto-lei 5.767 de 23 de agosto de 1943

615ª EXTRAÇÃO — PREMIO MAIOR: Cr$ 1.000.000,00 — PLANO DD

Lista da extração de QUARTA-FEIRA, 29 de Dezembro de 1943

3.746 PREMIOS

Nesta LISTA não figuram por extenso os numeros premiados pela terminação do ultimo algarismo

Os bilhetes são litografados em papel branco, tinta azul marinho, fundo lilaz e encarnado, e numeração preta na frente, com a inscrição: Extração em 29 de Dezembro de 1943

ATENÇÃO: VERIFIQUEM A TERMINAÇÃO SIMPLES DE SEUS BILHETES

TODOS OS NUMEROS TERMINADOS EM 7 TÊM CR$ 150,00

Premios CR$

0

75 ... 150,00
116 ... 150,00
163 ... 150,00
166 ... 150,00
292 ... 150,00
353 ... 150,00
423 ... 150,00
454 ... 150,00
475 ... 150,00
479 ... 150,00
525 ... 150,00
561 ... 300,00
613 ... 300,00
630 ... 150,00
832 ... 150,00
868 ... 300,00
883 ... 150,00
951 ... 150,00

Todos os numeros deste milhar terminados em 7 TÊM 150,00

1

1076 ... 150,00
1103 ... 150,00
1155 ... 500,00
1200 ... 150,00
1222 ... 150,00
1228 ... 150,00
1253 ... 300,00
1268 ... 150,00
1289 ... 150,00
1325 ... 150,00
1389 ... 150,00
1496 ... 150,00
1561 ... 150,00
1641 ... 150,00
1645 ... 150,00
1682 ... 150,00
1693 ... 150,00
1724 ... 150,00
1784 ... 150,00
1809 ... 150,00
1834 ... 150,00
1845 ... 150,00
1901 ... 150,00
1902 ... 150,00
1997 ... 150,00

Todos os numeros deste milhar terminados em 7 TÊM 150,00

2

2007 ... 150,00
2031 ... 300,00

2127 — 2.000,00 cruzeiros

2136 ... 150,00
2138 ... 150,00
2167 ... 150,00
2268 ... 150,00
2279 ... 150,00
2320 ... 150,00
2475 ... 150,00
2483 ... 150,00

2549 — 10.000,00 cruzeiros

2559 ... 150,00
2572 ... 150,00
2585 ... 150,00
2597 ... 150,00
2608 ... 150,00
2634 ... 300,00
2649 ... 300,00
2725 ... 150,00
2748 ... 300,00
2819 ... 150,00
2876 ... 150,00
2891 ... 150,00
2908 ... 150,00
2915 ... 300,00
2941 ... 150,00
2945 ... 150,00

Todos os numeros deste milhar terminados em 7 TÊM 150,00

Premios CR$

3

3015 ... 150,00
3049 ... 150,00
3088 ... 150,00
3160 ... 300,00
3204 ... 150,00
3344 ... 150,00
3392 ... 300,00
3408 ... 150,00
3501 ... 150,00
3505 ... 150,00
3513 ... 150,00
3524 ... 150,00
3535 ... 150,00
3588 ... 150,00
3594 ... 150,00
3659 ... 150,00
3660 ... 150,00
3691 ... 150,00
3714 ... 150,00
3777 ... 150,00
3785 ... 500,00
3826 ... 150,00
3840 ... 150,00
3892 ... 150,00
3938 ... 150,00

Todos os numeros deste milhar terminados em 7 TÊM 150,00

4

4009 ... 150,00
4017 ... 150,00
4027 ... 150,00
4038 ... 150,00
4062 ... 150,00
4063 ... 150,00
4069 ... 150,00
4071 ... 150,00
4082 ... 150,00
4097 ... 150,00
4117 ... 150,00
4121 ... 150,00
4213 ... 150,00

4231 — 20.000,00 cruzeiros — RIO

4259 ... 300,00
4299 ... 150,00
4305 ... 150,00
4402 ... 300,00
4448 ... 500,00

4467 — 2.000,00 cruzeiros

4481 ... 150,00
4495 ... 300,00
4500 ... 150,00
4504 ... 500,00
4610 ... 150,00
4671 ... 150,00
4723 ... 150,00
4729 ... 300,00
4780 ... 300,00
4844 ... 150,00
4861 ... 150,00
4873 ... 150,00
4879 ... 150,00
4887 ... 300,00
4917 ... 150,00
4935 ... 150,00
4939 ... 150,00
4977 ... 150,00
4997 ... 150,00

Todos os numeros deste milhar terminados em 7 TÊM 150,00

5

5000 ... 150,00
5015 ... 150,00
5081 ... 150,00
5319 ... 150,00
5373 ... 150,00
5378 ... 150,00
5385 ... 150,00
5406 ... 150,00
5423 ... 150,00

Premios CR$

5473 ... 150,00
5533 ... 150,00
5569 ... 150,00
5633 ... 150,00
5636 ... 150,00
5653 ... 150,00
5660 ... 150,00
5698 ... 150,00
5843 ... 150,00
5873 ... 150,00
5880 ... 500,00

5917 — 50.000,00 cruzeiros — RIO

5918 ... 150,00
5961 ... 150,00

5963 — 2.000,00 cruzeiros

5992 ... 150,00

Todos os numeros deste milhar terminados em 7 TÊM 150,00

6

6040 ... 150,00
6106 ... 150,00
6123 ... 300,00
6131 ... 150,00
6140 ... 500,00
6167 ... 500,00
6186 ... 150,00
6247 ... 150,00

6265 — 10.000,00 cruzeiros

6267 ... 150,00
6295 ... 150,00
6340 ... 150,00
6373 ... 150,00
6501 ... 150,00
6523 ... 500,00
6547 ... 150,00
6549 ... 150,00
6557 ... 150,00
6579 ... 150,00
6596 ... 150,00
6698 ... 300,00
6706 ... 150,00
6730 ... 150,00
6738 ... 150,00
6751 ... 150,00
6773 ... 150,00
6784 ... 150,00
6808 ... 150,00
6844 ... 150,00
6916 ... 150,00
6956 ... 150,00
6974 ... 150,00

6985 — 10.000,00 cruzeiros

6997 ... 150,00
6998 ... 150,00

Todos os numeros deste milhar terminados em 7 TÊM 150,00

7

7023 ... 150,00
7050 ... 150,00
7051 ... 150,00
7055 ... 500,00
7127 ... 150,00
7207 ... 150,00
7219 ... 150,00
7233 ... 300,00
7254 ... 500,00
7270 ... 150,00
7326 ... 150,00
7443 ... 150,00

7475 — 1.000,00 cruzeiros

7483 ... 150,00
7506 ... 150,00
7521 ... 150,00
7680 ... 150,00

Premios CR$

7714 ... 150,00
7724 ... 150,00
7756 ... 150,00
7835 ... 150,00
7857 ... 150,00
7877 ... 150,00
7937 ... 150,00
7969 ... 150,00

Todos os numeros deste milhar terminados em 7 TÊM 150,00

8

8004 ... 500,00
8072 ... 150,00
8079 ... 150,00
8141 ... 150,00
8206 ... 150,00
8345 ... 150,00
8466 ... 300,00
8477 ... 150,00
8522 ... 150,00
8538 ... 150,00
8544 ... 150,00
8665 ... 150,00
8712 ... 150,00
8749 ... 150,00
8842 ... 300,00
8877 ... 150,00
8922 ... 150,00
8984 ... 150,00

Todos os numeros deste milhar terminados em 7 TÊM 150,00

9

9055 ... 150,00
9070 ... 150,00
9074 ... 150,00
9135 ... 150,00
9166 ... 150,00
9198 ... 150,00
9210 ... 150,00
9234 ... 150,00
9259 ... 150,00
9262 ... 150,00
9276 ... 150,00
9302 ... 150,00

9315 — 1.000,00 cruzeiros

9349 ... 150,00
9363 ... 150,00
9398 ... 150,00
9470 ... 150,00
9483 ... 150,00
9520 ... 150,00
9547 ... 150,00
9551 ... 150,00
9664 ... 150,00
9751 ... 300,00
9767 ... 150,00
9789 ... 300,00
9807 ... 150,00
9889 ... 150,00
9919 ... 150,00
9920 ... 150,00
9991 ... 500,00

Todos os numeros deste milhar terminados em 7 TÊM 150,00

10

10032 ... 150,00
10037 ... 150,00
10057 ... 150,00
10058 ... 150,00
10113 ... 150,00
10146 ... 150,00

10223 — 1.000,00 cruzeiros

10240 ... 300,00
10273 ... 500,00
10291 ... 150,00
10308 ... 300,00
10404 ... 300,00

10479 — 1.000,00 cruzeiros

10488 ... 150,00
10491 ... 150,00

Premios CR$

10495 ... 150,00
10499 ... 150,00
10520 ... 150,00
10565 ... 150,00
10592 ... 500,00
10624 ... 150,00
10703 ... 150,00
10724 ... 150,00

10766 — Aproximação — 25.000,00 cruzeiros

10767 — 1.000.000,00 de Cruzeiros — RIO

10768 — Aproximação — 25.000,00 cruzeiros

10801 ... 150,00
10806 ... 500,00
10869 ... 150,00
10891 ... 150,00
10895 ... 150,00
10944 ... 150,00
10949 ... 150,00
10983 ... 150,00

Todos os numeros deste milhar terminados em 7 TÊM 150,00

11

11003 ... 500,00
11008 ... 150,00
11072 ... 150,00
11112 ... 300,00
11223 ... 150,00
11265 ... 150,00
11283 ... 150,00
11284 ... 150,00
11296 ... 150,00
11302 ... 150,00
11329 ... 150,00
11361 ... 300,00
11423 ... 150,00
11442 ... 150,00
11485 ... 300,00

11496 — 1.000,00 cruzeiros

11539 ... 150,00
11544 ... 150,00
11550 ... 300,00
11567 ... 150,00
11600 ... 300,00
11604 ... 150,00
11664 ... 150,00
11679 ... 150,00
11760 ... 150,00
11819 ... 300,00
11882 ... 500,00
11913 ... 150,00
11914 ... 150,00
11942 ... 150,00

Todos os numeros deste milhar terminados em 7 TÊM 150,00

12

12056 ... 300,00
12095 ... 150,00
12097 ... 150,00

Premios CR$

12116 ... 150,00
12142 ... 150,00
12176 ... 150,00
12312 ... 150,00
12405 ... 300,00
12429 ... 150,00
12447 ... 500,00

12505 — 1.000,00 cruzeiros

12603 ... 150,00
12634 ... 150,00
12638 ... 300,00
12685 ... 500,00
12745 ... 150,00
12776 ... 500,00
12875 ... 150,00
12927 ... 150,00
12990 ... 150,00

Todos os numeros deste milhar terminados em 7 TÊM 150,00

13

13018 ... 150,00
13073 ... 150,00
13099 ... 150,00
13128 ... 150,00
13211 ... 150,00
13212 ... 150,00
13222 ... 500,00
13286 ... 150,00
13312 ... 150,00
13335 ... 150,00
13341 ... 150,00
13420 ... 300,00
13443 ... 150,00
13475 ... 300,00
13491 ... 300,00
13516 ... 150,00
13545 ... 150,00
13588 ... 150,00
13590 ... 150,00
13656 ... 300,00
13749 ... 150,00
13830 ... 150,00
13851 ... 150,00
13863 ... 500,00
13913 ... 150,00

Todos os numeros deste milhar terminados em 7 TÊM 150,00

14

14069 ... 150,00
14143 ... 150,00
14183 ... 150,00
14206 ... 150,00
14218 ... 150,00
14233 ... 150,00
14253 ... 150,00
14361 ... 150,00
14396 ... 150,00
14421 ... 150,00
14435 ... 300,00
14457 ... 150,00
14563 ... 150,00
14631 ... 150,00
14657 ... 300,00
14681 ... 150,00
14686 ... 150,00
14688 ... 500,00
14707 ... 150,00
14786 ... 500,00
14803 ... 150,00
14947 ... 500,00

Todos os numeros deste milhar terminados em 7 TÊM 150,00

Premios CR$

15

15020 ... 150,00
15043 ... 150,00
15052 ... 150,00
15071 ... 500,00
15087 ... 150,00
15116 ... 300,00
15140 ... 300,00
15193 ... 150,00
15196 ... 150,00
15237 ... 150,00
15294 ... 150,00
15356 ... 150,00
15394 ... 150,00
15504 ... 150,00
15546 ... 150,00
15557 ... 300,00
15562 ... 500,00
15604 ... 150,00
15620 ... 150,00
15714 ... 150,00
15715 ... 150,00
15725 ... 150,00
15775 ... 150,00
15806 ... 150,00
15819 ... 150,00
15834 ... 150,00
15874 ... 500,00
15907 ... 150,00
15923 ... 150,00
15940 ... 150,00
15978 ... 150,00

Todos os numeros deste milhar terminados em 7 TÊM 150,00

16

16012 ... 150,00
16050 ... 150,00
16092 ... 150,00
16125 ... 150,00
16137 ... 150,00
16139 ... 150,00
16155 ... 300,00
16160 ... 150,00
16161 ... 150,00
16172 ... 300,00
16184 ... 150,00
16189 ... 150,00
16209 ... 150,00
16260 ... 150,00
16302 ... 150,00
16582 ... 300,00
16635 ... 150,00
16653 ... 150,00
16704 ... 150,00
16808 ... 150,00
16858 ... 150,00
16865 ... 150,00
16964 ... 150,00
16971 ... 150,00
16979 ... 150,00

Todos os numeros deste milhar terminados em 7 TÊM 150,00

17

17005 ... 150,00
17039 ... 150,00
17052 ... 300,00
17168 ... 150,00
17189 ... 150,00
17220 ... 150,00
17244 ... 150,00
17295 ... 150,00
17358 ... 150,00
17384 ... 150,00
17448 ... 150,00
17461 ... 150,00
17463 ... 500,00
17602 ... 150,00
17693 ... 150,00

Premios CR$

17740 ... 150,00
17776 ... 150,00
17856 ... 150,00
17983 ... 500,00

Todos os numeros deste milhar terminados em 7 TÊM 150,00

18

18009 ... 150,00
18047 ... 150,00
18119 ... 150,00
18157 ... 150,00
18187 ... 500,00
18270 ... 150,00
18319 ... 150,00
18327 ... 150,00
18362 ... 150,00

18391 — 1.000,00 cruzeiros

18396 ... 150,00
18417 ... 150,00
18437 ... 150,00
18439 ... 150,00

18459 — 10.000,00 cruzeiros

18485 ... 150,00
18514 ... 150,00
18542 ... 150,00
18553 ... 150,00
18568 ... 150,00
18734 ... 150,00
18735 ... 150,00
18762 ... 150,00
18787 ... 150,00
18794 ... 500,00
18843 ... 150,00
18869 ... 150,00
18880 ... 150,00
18887 ... 150,00

Todos os numeros deste milhar terminados em 7 TÊM 150,00

19

19041 ... 150,00
19061 ... 150,00
19121 ... 150,00
19160 ... 500,00
19209 ... 150,00
19214 ... 150,00

19288 — 10.000,00 cruzeiros

19523 ... 150,00
19632 ... 150,00
19635 ... 150,00
19636 ... 150,00
19644 ... 150,00
19778 ... 150,00
19798 ... 150,00
19868 ... 150,00
19874 ... 150,00
19879 ... 150,00
19891 ... 500,00
19917 ... 300,00
19925 ... 150,00
19929 ... 150,00
19941 ... 150,00
19979 ... 500,00

Todos os numeros deste milhar terminados em 7 TÊM 150,00

20

20018 ... 150,00
20029 ... 150,00
20047 ... 150,00

Premios CR$

20080 ... 500,00
20094 ... 150,00
20108 ... 150,00
20129 ... 150,00
20145 ... 150,00
20194 ... 150,00
20236 ... 150,00

20261 — 2.000,00 cruzeiros

20269 ... 150,00
20343 ... 150,00
20356 ... 500,00
20390 ... 150,00
20464 ... 150,00
20506 ... 150,00
20522 ... 150,00
20526 ... 150,00
20583 ... 150,00

20586 — 1.000,00 cruzeiros

20695 ... 500,00
20865 ... 150,00
20884 ... 150,00
20952 ... 300,00

Todos os numeros deste milhar terminados em 7 TÊM 150,00

21

21000 ... 150,00
21015 ... 150,00
21026 ... 150,00
21040 ... 150,00
21051 ... 150,00
21224 ... 150,00

21227 — 10.000,00 cruzeiros

21243 ... 300,00
21267 ... 300,00
21332 ... 150,00
21372 ... 500,00
21437 ... 300,00

21466 — 2.000,00 cruzeiros

21485 ... 150,00
21527 ... 500,00

21544 — 1.000,00 cruzeiros

21600 ... 150,00
21648 ... 150,00
21657 ... 150,00

21658 — 1.000,00 cruzeiros

21665 ... 150,00
21730 ... 500,00
21802 ... 150,00
21814 ... 150,00
21906 ... 150,00
21945 ... 300,00
21950 ... 150,00

Todos os numeros deste milhar terminados em 7 TÊM 150,00

22

22015 ... 150,00
22159 ... 150,00
22166 ... 150,00
22179 ... 150,00
22381 ... 150,00
22461 ... 150,00
22546 ... 150,00
22583 ... 150,00
22603 ... 150,00
22608 ... 150,00
22641 ... 150,00
22652 ... 150,00
22677 ... 150,00
22683 ... 150,00
22730 ... 150,00
22745 ... 150,00

Todos os numeros deste milhar terminados em 7 TÊM 150,00

Premios CR$

23

23137 ... 150,00
23141 ... 150,00
23183 ... 150,00
23268 ... 150,00
23331 ... 150,00
23407 ... 150,00
23427 ... 150,00
23497 ... 150,00
23566 ... 150,00
23576 ... 150,00
23630 ... 150,00
23708 ... 150,00
23718 ... 300,00

23749 — 1.000,00 cruzeiros

23773 ... 150,00
23790 ... 150,00
23898 ... 150,00
23902 ... 150,00
23996 ... 150,00
23999 ... 150,00

Todos os numeros deste milhar terminados em 7 TÊM 150,00

24

24008 ... 150,00
24049 ... 300,00
24120 ... 150,00
24136 ... 150,00
24139 ... 150,00
24161 ... 500,00
24362 ... 150,00
24408 ... 150,00
24451 ... 500,00
24460 ... 300,00
24515 ... 150,00
24522 ... 150,00
24523 ... 150,00
24552 ... 150,00
24568 ... 500,00
24633 ... 150,00
24692 ... 150,00
24735 ... 150,00
24811 ... 150,00
24828 ... 500,00

Todos os numeros deste milhar terminados em 7 TÊM 150,00

25

25013 ... 150,00
25022 ... 500,00
25109 ... 150,00
25258 ... 150,00
25317 ... 150,00
25338 ... 150,00
25449 ... 150,00
25460 ... 150,00
25496 ... 150,00
25530 ... 150,00
25605 ... 150,00
25671 ... 150,00
25684 ... 150,00
25700 ... 150,00
25704 ... 150,00
25759 ... 150,00
25760 ... 150,00
25810 ... 150,00
25827 ... 150,00
25889 ... 150,00
25925 ... 300,00

25929 — 1.000,00 cruzeiros

25974 ... 150,00

Todos os numeros deste milhar terminados em 7 TÊM 150,00

26

26257 ... 150,00
26286 ... 150,00
26318 ... 150,00
26393 ... 300,00
26458 ... 150,00
26617 ... 150,00
26671 ... 150,00
26673 ... 300,00

Premios CR$

26684 ... 150,00
26719 ... 150,00
26762 ... 150,00
26779 ... 500,00
26968 ... 150,00

Todos os numeros deste milhar terminados em 7 TÊM 150,00

27

27007 ... 150,00
27014 ... 150,00
27049 ... 150,00
27050 ... 150,00
27051 ... 150,00
27054 ... 150,00
27078 ... 150,00
27197 ... 150,00

27220 — 2.000,00 cruzeiros

27266 ... 150,00
27299 ... 150,00
27341 ... 150,00
27403 ... 150,00
27443 ... 150,00
27484 ... 150,00
27487 ... 150,00
27489 ... 150,00
27497 ... 150,00
27539 ... 150,00
27586 ... 150,00
27627 ... 150,00
27631 ... 150,00
27664 ... 150,00
27867 ... 150,00
27879 ... 150,00
27984 ... 150,00

Todos os numeros deste milhar terminados em 7 TÊM 150,00

28

28008 ... 150,00
28027 ... 150,00
28036 ... 300,00
28193 ... 150,00
28224 ... 150,00
28274 ... 150,00
28287 ... 150,00
28384 ... 150,00
28452 ... 150,00
28564 ... 150,00
28577 ... 300,00
28614 ... 150,00
28770 ... 150,00
28787 ... 500,00
28839 ... 150,00
28882 ... 500,00
28886 ... 150,00
28893 ... 150,00
28920 ... 150,00

28926 — 100.000,00 cruzeiros — RIO

28930 ... 150,00
28949 ... 150,00

Todos os numeros deste milhar terminados em 7 TÊM 150,00

29

29002 ... 150,00
29006 ... 150,00
29116 ... 150,00
29129 ... 150,00
29155 ... 150,00
29199 ... 150,00
29242 ... 150,00
29267 ... 150,00
29284 ... 150,00
29313 ... 150,00
29316 ... 150,00
29338 ... 150,00
29399 ... 150,00
29408 ... 300,00
29445 ... 500,00

Premios CR$

29507 ... 500,00
29540 ... 150,00
29556 ... 150,00
29562 ... 150,00
29584 ... 150,00
29646 ... 300,00
29720 ... 150,00
29746 ... 150,00
29753 ... 150,00
29788 ... 150,00
29789 ... 150,00
29817 ... 150,00
29919 ... 150,00

Todos os numeros deste milhar terminados em 7 TÊM 150,00

Premios Maiores

Número	Prêmio	Praça
10767	1.000.000,00 de Cruzeiros	RIO
28926	100.000,00 cruzeiros	RIO
5917	50.000,00 cruzeiros	RIO
4231	20.000,00 cruzeiros	RIO
2549	10.000,00 cruzeiros	RIO
6265	10.000,00 cruzeiros	S. Gabriel
6985	10.000,00 cruzeiros	B. Horizonte
18459	10.000,00 cruzeiros	RIO
19288	10.000,00 cruzeiros	B. Horizonte
21227	10.000,00 cruzeiros	RIO

TODOS OS NUMEROS TERMINADOS EM 7 TÊM CR$ 150,00

Todos os numeros terminados em 7 têm Cr$ 150,00

PLANO DA PRESENTE LISTA

PLANO DD

PREMIOS:

			Cr$
1 de		.. ..	1.000 000,00
1 "		.. ..	100 000,00
1 "		.. ..	50 000,00
1 "		.. ..	20.000,00
2 "	Cr$ 25.000,00	(aproximação) para os numeros anteriores e posteriores ao 1º premio..	50 000,00
6 "	" 10.000,00	.. ..	60 000,00
6 "	" 2.000,00	.. ..	12 000,00
12 "	" 1.000,00	.. ..	12 000,00
56 "	" 500,00	.. ..	28 000,00
60 "	" 300,00	.. ..	18 000,00
600 "	" 150,00	.. ..	90.000,00
3.000 "	" 150,00	para os bilhetes terminados com o algarismo final do 1º premio	450 000,00
3.746			Cr$ 1.890.000,00

O ESCRITORIO A' RUA SENADOR DANTAS N 84, ESTARA' ABERTO PARA PAGAMENTOS TODOS OS DIAS UTEIS, DAS 9 A'S 11 ½ E DAS 13 ½ A'S 16 HORAS, EXCETO NOS DIAS FERIADOS.

A ADMINISTRAÇÃO PAGARA' O VALOR QUE REPRESENTEM OS BILHETES PREMIADOS DURANTE OS PRIMEIROS SEIS MESES DA RESPECTIVA EXTRAÇÃO AO SEU PORTADOR, E NÃO ATENDERA' RECLAMAÇÃO ALGUMA POR PERDA OU SUBTRAÇÃO DE BILHETES.

NO CASO DO PREMIO MAIOR CABER AO NUMERO 1, SERÃO CONSIDERADOS COMO APROXIMAÇÕES O IMEDIATAMENTE SUPERIOR E O ULTIMO DOS MILHARES QUE JOGAREM; SENDO SORTEADO O ULTIMO SERÃO APROXIMAÇÕES O IMEDIATAMENTE INFERIOR E O PRIMEIRO, ISTO E' O NUMERO 1.

As extrações principiam ás 14 horas

PLANO DA PROXIMA EXTRAÇÃO EM 3 DE JANEIRO DE 1944

PLANO CO

PREMIOS:

			Cr$
1 de		.. ..	400 000,00
1 "		.. ..	40 000,00
1 "		.. ..	20 000,00
1 "		.. ..	10 000,00
1 "		.. ..	5 000,00
2 de	Cr$ 10.000,00	(aproximação) para os numeros anterior e posterior ao 1º premio	20 000,00
5 "	" 3 000,00	.. ..	15 000,00
13 "	" 2 000,00	.. ..	26 000,00
30 "	" 1 000,00	.. ..	30 000,00
50 "	" 500,00	.. ..	25 000,00
85 "	" 200,00	.. ..	17 000,00
500 "	" 100,00	.. ..	50.000,00
1.400 "	" 80,00	para os bilhetes terminados com os 2 ultimos algarismos do 2: ao 5º premio	112 000,00
3.500 "	" 60,00	para os bilhetes terminados com o algarismo final do 1º premio	210.000,00
5 590			Cr$980 000,00

.. 615.ª Extração .. CONCESSIONARIO: DOMINGOS DEMARCHI — O Fiscal do Governo: FERNANDO GOMES CALAZA — O Escrivão da Loteria: Carlos Carvalho Pereira. — 615.ª Extração

MERCADO DE GENEROS

O mercado de generos alimenticios funcionou ontem com o seguinte movimento:

	Entradas	Saidas
Feijão	301	238
Farinha	——	128
Açucar	——	30
Banha	——	148
Xarque	——	146
Batatas	3.358	——
Milho	200	100
Manteiga	1.502	——
Arroz	200	654

SERVIÇO AEREO

ESPERADOS

P. Alegre — Panair	30
B. Aires — Panair	30
P. Alegre — Cruzeiro do Sul	30
Fortaleza — Nab	30
Recife — Panair	30
Baía — Cruzeiro do Sul ..	30
Belém e Terezina — Nab ..	30
Goiania — Panair	30
Curitiba — Panair	30
São Paulo — Vasp	30
São Paulo — Vasp	30
São Paulo — Vasp	30

A SAIR

P. Alegre — Panair	30
São Paulo — Vasp	30
São Paulo — Vasp	30
São Paulo — Vasp	30
P. Alegre — Vasp	30
Fortaleza — Panair	30
Miami — Panair	30
Goiania — Panair	30
Curitiba — Panair	30
P. Alegre — Cruzeiro do Sul	30

Promete Fases Sensacionais a Luta Tradicional Entre os Maiores Rivais do País: Paulistas x Cariocas

Basketball

APROXIMA-SE A DECISÃO DO CAMPEONATO CARIOCA DE BASKETBALL

Dentro de poucos dias será conhecido o campeão carioca de basketball. No proximo dia 11 de janeiro, as representações do Botafogo e Vasco — unicos candidatos a conquista do titulo maximo — voltarão a competir, afim de completarem os 28 segundos restantes do jogo que deixou de se encerrar por motivos já conhecidos do nosso público.

Ao reinicio da contenda o placard acusará o escore de 27 a 26 favoravel ao Botafogo, notando-se que antes de serem contados os 28 segundos de jogo o gremio alvi-negro cobrará tres lances livres provenientes da exclusão de Adilio e Timbira e invasão de campo e o Vasco terá a seu favor a cobrança de um unico lance-livre (invasão de campo). Tiradas as faltas, a bola voltará ao centro de campo, contando-se, então, os segundos que faltam para completar-se o tempo regulamentar. Na hipotese do match finalizar empatado será dada uma prorrogação de cinco minutos.

Caso o Botafogo garanta a contagem a seu favor, terá conquistado o titulo de bi-campeão carioca de basketball. Se o Vasco vencer, o certame ficará empatado entre os dois clubes, resultando em consequencia a realização de uma serie decisiva de "melhor de três".

O PROXIMO CARTAZ DO CAMPEONATO DA CIDADE

Sendo amanhã vespera de Ano Bom, a Federação Metropolitana de Basketball resolveu não realizar qualquer jogo do campeonato da cidade, marcando o dia 4 proximo para a continuação do certame.

Assim, na noite de terça-feira os aficionados do basketball terão oportunidade de assistir novas partidas, as quais pouco interesse estão despertando, dada a nenhuma expressão das lutas.

O cotejo Vasco x Olimpico, considerado de maior importancia por intervir o vice-lider, não oferece interesse em face da flagrante superioridade dos cruzmaltinos. Embora contando com um conjunto ardoroso e entusiastico, os "milionarios" não se encontram com credenciais suficientes para oporem qualquer barreira ás pretensões dos vascainos.

Constituem o complemento da rodada os seguintes jogos: Atletica x America, em Senador Soares; Sampaio x São Cristovão, no Estadio Florencio e Carioca x Bonsucesso, na Gavea.

LIDERES DO CAMPEONATO JUVENIL EM CONFRONTO

Terá continuação na manhã de domingo a disputa do Campeonato Juvenil de Basketball. Dois jogos serão efetuados destacando-se o cotejo entre os lideres America e Flamengo.

Tanto os rubros como os rubro-negros ocupando a ponta da tabela todos os esforços desenvolverão no sentido de vencer, afim de darem um passo agigantado para a conquista do titulo de campeão. O outro jogo reunirá as turmas do Grajau' e Riachuelo, notando-se que o gremio riachuelense tambem ocupa a liderança do certame.

APESAR DE "BOM PARTIDO", SOU DAS MOÇAS ESQUECIDO!

Nada compromete tanto a bôa aparência de um cavalheiro como o apresentar-se com a barba por fazer. Barbear-se com Gillette é tão fácil, rápido e econômico, que realmente não há justificativa para os que se descuidam no barbear diário. Habitue-se, pois, a fazer a barba todos os dias. Isto terá, sem dúvida, uma influência decisiva no seu sucesso - na vida social e nos negócios. Adquira um aparelho Gillette Tech e exija sempre lâminas Gillette Azul *legítimas*-duráveis e absolutamente assépticas.

Gillette

Caixa Postal 1797 - Rio de Janeiro

IA-G-119

PLAZA-ASTORIA-OLINDA-RITZ

HOJE

Nac. Cine Jornal V. 4 n. 38 — O pintor e a natureza — Aguas escuras — Uma excursão ás Agulhas Negras

CARY GRANT
Aventureiro de Sorte
c/ LARAINE DAY

IMP ATÉ 14 ANOS

DIA 31 no PLAZA-OLINDA-RITZ
SESSÃO ESPECIAL A Meia Noite
INGRESSOS À VENDA

NO ESTADIO DE SÃO JANUARIO

Será Decidido Logo Mais, de Qualquer Maneira, o Certame Nacional de Futebol Para 1943

É Magnifico, Apesar dos Pesares, o Estado Moral dos Bandeirantes — Os Cariocas Estão Magnificamente Preparados — O Fator Conjunto e as Modificações Que Se Anunciam No Onze Bandeirante — Até Sair Um Vencedor

Finalmente parece que teremos hoje a finalissima, o tradicional match das multidões, pois que se vão degladiar na cancha de São Januario, os maiores rivais do futebol brasileiro, paulistas e cariocas.

Pela quinta vez, este ano, defrontam-se, em disputa do certame maximo da entidade nacional, as representações mais fortes de futebol do país.

E se se for sincero não se pode dizer que este ou aquele bando é o mais forte, o mais indicado para a vitoria. Não. Na luta de logo mais deve-se decidir o titulo maximo do futebol brasileiro, mas ninguem pode ou tem o direito de apontar esse ou aquele onze como o favorito do dia.

O ESTADO MORAL DOS DOIS BANDOS

O reporter não pode se guiar, ou melhor, guiar os seus leitores, com precisão, sobre as possibilidades maiores de um dos contendores, sem que primeiro analise certos fatores que são como que decisivos numa peleja de futebol.

Dessa forma, analisemos esses fatores tão importantes e apontemos, no final, qual o mais provavel vencedor de hoje.

O estado moral é, embora não pareça, essencial para um team vencer. Porque quando a sua situação é privilegiada, o adversario entra em campo sempre em inferioridade e essa inferioridade só se extingue quando o placard aponta uma patente superioridade em goals..

Sem se olhar bem, sem se encarar os prelios anteriores, o nosso team apresenta uma superioridade flagrante sobre o dos paulistas, em face daqueles seis a um. No entanto, fixemos melhor a nossa analise em outros prelios e veremos que os seis a um não tiveram forças suficientes para debilitarem os adversarios dos cariocas, ao ponto dos mesmos entrarem na cancha de cabeça baixa...

O que aconteceu naquela noite negra para os bandeirantes, poderia ter acontecido aos nossos e um team que se apresenta com elementos experimentados como o bandeirante, não se pode deixar impressionar por desastres de tal natureza, porque na verdade, tais scores não representam nem sempre, na realidade, um desastre. Porque é comum, um team forte uma ou outra vez sofrer desastres de tal natureza.

Temos, pois, que convir, que o estado moral de ambos os lados é igual, pois que os cariocas conseguiram recuperar o seu moral com as duas vitorias seguidas sobre o seu terrivel e perigoso adversario de hoje, igualando-o nesse sentido.

Pensar-se em desmoralização do onze bandeirante, e subestimar o valor real desse conjunto, que poderá se sagrar campeão mais uma vez, na noite de hoje.

O FATOR CONJUNTO

Agora falemos do fator mais importante, o que realmente diz da capacidade de um conjunto. Se ele vale ou se ele é fraco.

Queremos nos referir ao poderio dos conjuntos.

Quem tem mais conjunto: Os cariocas? Os paulistas?...

Os cariocas, depois de uma campanha cheia de falhas e de atuações medioceres, conseguiram somente no primeiro jogo aqui do Rio, elevar o seu moral, porque naquele prelio o onze carioca apresentou-se mais ou menos da maneira como o deveria ter feito desde os primeiros prelios da temporada.

E a inclusão de João e um meia mais positivo do que Peracio — coisas reclamadas por toda a imprensa da cidade, — deu vida, deu elan á turma da cidade, que soube se impôr de forma admiravel aos seus vencedores do Pacaembu'.

Dessa forma, as duas lutas do Rio, cujos resultados foram favoraveis aos nossos, serviram para acertar melhor o nosso conjunto e fazê-lo mais forte, mais senhor de si, mais team mesmo, embora com pequenas falhas ainda...

Quanto ao conjunto paulista, temos que convir, ele deveria ter sofrido modificações — não profundas como se anuncia maldosamente... — desde o seu primeiro jogo com os cariocas. Porque somente não foi vencido o "eleven" de Del Debbio, no Pacaembu', no primeiro e no segundo prelio, porque aos cariocas faltou fibra, faltou tudo o que era preciso para a vitoria...

Aquela linha média não podia inspirar confiança a quem conhece futebol.

E foi justamente a linha média — com especialidade o seu pivot, que se manteve fazendo marcação inaconselhavel sobre Tim — com uma fraqueza tremenda, que ofereceu aos bandeirantes aquelas duas terriveis e frias derrotas nas pelejas de São Januario.

Para que Del Debbio, ou fosse lá quem fosse, conseguisse algo do onze bandeirante, logo mais, necessario se tornava que o pivot, pelo menos, fosse substituido por um outro mais movel dentro do gramado, corresse mais um pouco e que não tivesse a ingrata e absurda tarefa de marcar o unico homem que não deve ser marcado por um center-half: Tim.

Del Debbio, que é ou se diz tecnico e observador deveria ter observado esse seu erro tatico desde o primeiro prelio em que Tim jogou. Porque foi o fracasso de Og — no segundo jogo do Pacaembu' — em marcar Tim, que deu como resultado aquele score desconcertante inicialmente e que só se modificou no segundo tempo porque o pivot bandeirante deixou Tim de lado e passou á atacar, atuou com as suas caracteristicas naturais de jogo.

No primeiro match de São Januario, pensavamos que se Og ou Brandão, que fosse colocado no pivot, não cometesse mais o erro. Qual nada. Del Debbio cegamente mandou o center half colar com Tim. Conclusão, no final da luta, no primeiro tempo, já, os cariocas não viam pela frente um pivot e João Pinto andou como quis na cancha...

O segundo jogo foi a mesma coisa e no final de tudo. Del Debbio, estupidamente ainda teve coragem de censurar energica e malcreadamente aos jogadores, no gramado, á vista do publico em geral...

Em face dos dois tremendos fracassos, Del Debbio, segundo parecia, desejava encobrir os seus erros, seguidos com um outro ainda maior. Transformar completamente o team para o embate de hoje.

Caso isso seja feito, temos que acreditar estar selada a sorte do onze paulista. Porque não é numa peleja decisiva que se bole tanto e de tal maneira num team...

Parece, porém, para felicidade dos paulistas, que Pedrosas, o chefe da delegação bandeirante entrou na parte tecnica afim de aconselhar a Del Debbio, quanto á formação do team e talvez somente duas ou tres modificações se venham a fazer, bem como outra tatica será adotada contra os cariocas.

Se tal coisa acontecer, não se pode dizer que o conjunto venha a sofrer na estrutura do seu conjunto. Mas caso queiram retirar resultado do team, este estará seriamente afetado, queremos acreditar.

ATE' SAIR UM VENCEDOR

A luta de hoje será finalissima de qualquer maneira. Aliás, o proprio nome indica isso: finalissima. E finalissima quer dizer, haverá futebol até ficar constatada a superioridade numerica de um sobre o outro adversario.

Façamos um esclarecimento para o publico:

Suponhamos que a peleja esteja empatada ao finalizar os noventa minutos. Haverá uma prorrogação de trinta minutos. Se o placard foi mantido, o arbitro ordenará a troca de campo e nova prorrogação por mais quinze minutos. Se não houver goal, será determinada nova prorrogação até quando ficar constatado um vencedor.

Se, porém, no tempo regulamentar, houver um vencedor, este será o campeão do Brasil de 1943.

O REPORTER NA CONCENTRAÇÃO DOS CRACKS:

"ESTAMOS PRONTOS E DISPOSTOS Para Vencer", Dizem os Cariocas

"Não Se Viaja Tanto Sem Se Ter a Esperança Na Vitoria" Dizem os Paulistas

O Que Vimos Em São Januario Nos Faz Acreditar Em Vitoria, Mas o Que Ouvimos No Hotel Mem de Sá Faz Com Que Fiquemos Desconfiados...

E' sempre interessante para o reporter saber o que pensa o crack de um prélio que vai disputar no dia seguinte ou momentos depois.

Ouve-se ás vezes interessantes e curiosas palavras. Foi por isso que fomos ontem á São Januario, para ouvir algo dos nossos jogadores, antes de rumarmos para o hotel Mem de Sá, onde Del Debbio, querendo fazer um misterio tenebroso sobre o team de jogo mais, dos bandeirantes, nada demais consegue esconder porque nada tem o que esconder.

ESPERANDO PELOS CONCENTRADOS...

Pensavamos que a turma estava concentrada rigorosamente desde o dia que fizeram o seu apronto. Por isso fomos cedo, isto é, logo após o almoço afim de pegarmos a turma antes da soneca natural das altas horas da tarde. No entanto, uma grande surpresa nos aguardava. Não estava na "concentração" um unico jogador e isso quer dizer que a turma não estava absolutamente em São Januario...

Procuramos saber os motivos e o pessoal do Estadio nada sabia dizer. Finalmente resolvemos esperar pelos que primeiro chegassem.

Esperamos... Esperamos... Já estavamos dispostos a deixar o São Januario quando começaram a chegar os primeiros jogadores.

Todos tinham saido com o consentimento de Flavio e Vinhais, mas receberam ordens de regressar antes do anoitecer, coisa que realmente estavam fazendo.

TODOS CONFIAM NUMA GRANDE VITORIA

Era natural que aproveitassemos a oportunidade de ir perguntando o que era interessante perguntar.

Dirigimo-nos aos primeiros que chegaram.

Domingos, Lelé, Norival, Batatais, todos estão confiantes. Não escondem a certeza da vitoria de logo mais.

— Vamos vencer novamente. Aqueles 3x0 nos deram animo para os 6x1. E' lógico que os 6x1 nos dê animo para outro triunfo. Sabemos que os bandeirantes entrarão no gramado com maior precaução por isso mesmo mais significativa será a nossa vitoria.

— Há gente contundida ainda?

— Não. João Pinto e Batatais que eram os unicos que estavam machucados já estão prontos para outra. Estamos todos prontos para arrebatar aos paulistas o titulo que há dois anos eles sustentam.

OS PAULISTAS MUDARÃO DE TATICA...

Afinal voltamos para a cidade. Rumamos para o Hotel Mem de Sá. Lá chegando, encontramos a turma paulista que se preparava para o jantar. Del Debbio á frente, de cara amarrada, quando nos viu deu uma fugida. Não nos queria dizer coisa alguma, certamente. Nem nós lhe perguntariamos qualquer coisa, pois que já sabemos o seu grau de educação...

Fomos interrogando os cracks. Desta vez todos estavam mais afaveis. Não pareciam tão certos do triunfo como da vez passada.

— Temos ordem de não dar entrevista, disse Leonidas. Por isso nada feito...

O reporter sabia que não haveria entrevistas. O que nós queriamos, porém, era obter impressões sobre o jogo. Saber o que os bandeirantes julgavam da luta. Se havia real certeza pela vitoria.

— Ninguem pode falar em vitoria com tanta facilidade, disse Luizinho. Vocês esqueceram o que viram na semana passada?...

Todos permanecem calados. Depois Luizinho diz:

— Então o nosso team poderia perder de seis a um?...

— Quanto a esperança de vencer todos nós temos, continua o ponta paulista e ela só vai embora quando deixarmos o gramado vencidos...

— Mesmo depois daqueles seis a um?...

— Sim, mesmo assim temos esperanças. Porque do contrario, para que viajar tanto sem esperanças?...

pelo corredor e toda a turma foi deixando o hotel, rumo á Praça dos Arcos, onde iam jantar na Pastora...

Antes porém de deixarem o hotel o reporter ainda fez uma pergunta aos cracks paulistas:

— Mas vocês pretendem vencer com aquela tática? perguntamos.

— Não. Será uma das medificações porque vai passar o nosso team. Mas fique certo de que será modificação para melhor, mais convincente e menos sacrificante para o nosso team...

— Vamos pessoal!

Era Del Debbio que assim falava...

Exibe-se, Hoje, Em Recife a Representação do São Cristovão

OS ALVOS JOGARÃO CONTRA O NAUTICO

O São Cristovão, cumprindo sua temporada no Norte, exibir-se-á hoje á noite em Pernambuco, onde enfrentará a representação do Nautico. A equipe pernambucana preparou-se ativamente para opor a maxima resistencia aos cariocas, reinando em Recife grande curiosidade em torno do resultado da peleja.

Arbitrará a contendo o juiz Palmeiras.

ABRA SUA CONTA

DEPOSITOS POPULARES . 8 %

Sómente Hoje Será Sorteado o Juiz

Foi adiado para hoje, á tarde, o sorteio para escolha do arbitro para dirigir a peleja desta noite entre paulistas e cariocas.

NUMERO AVULSO
40 Centavos

Diario Carioca

EDIÇÃO DE HOJE
12 Páginas

ANO XVI — RIO DE JANEIRO — QUINTA-FEIRA, 30 DE DEZEMBRO DE 1943 — N. 4.766

O REICH CONFESSA EM COMUNICADO

BERLIM SOB TREMENDO Bombardeio á Noite Passada

Um Dos Maiores Raides Jamais Sofridos Pela Capital Alemã

PODEROSA FORMAÇÃO DA RAF ATACOU PONTOS ALTAMENTE POPULOSOS, SEGUNDO A D. N. B. — INTERROMPIDAS DUAS VEZES DURANTE A NOITE AS COMUNICAÇÕES

BERNA, 29 (R.) — Berlim foi bombardeada esta noite por uma poderosa formação da RAF — acaba de anunciar a agencia de noticias alemã.

UM DOS MAIS PESADOS "RAIDS" ATE' HOJE

LONDRES, 29 (A. P.) — Uma transmissão radiofonica berlinense afirmou que Berlim foi novamente bombardeada hoje á noite por poderosos esquadrões da RAF. A DNB declarou que os aviões britanicos, protegidos pelas nuvens, despejaram bombas explosivas e incendiarias sobre distritos residenciais e altamente populosos.

Afirmaram os nazistas que esse foi um dos mais pesados "raids" já sofridos pela sua capital.

BERLIM, UMA IMENSA RUINA

ESTOCOLMO, 29 (A. P.) — Um correspondente sueco em Berlim informou hoje ao seu jornal, nesta capital, que vive-se agora naquela cidade "numa imensa ruina", em que não ha mais nada para bombardear", não mencionando, entretanto, se houve novos ataques aéreos aliados, hoje á noite.

INTERROMPIDAS AS COMUNICAÇÕES TELEFONICAS DUAS VEZES

ESTOCOLMO, 29 (U. P.) — Berlim foi novamente atacada hoje ás 19.40. As comunicações telefonicas entre esta capital e o Reich ficaram interrompidas entre ás 19 e 20 horas e entre 21 e 22.

MORTO UM GENERAL ALEMÃO EM HAMBURGO

MADRID, 29 (A. P.) — A imprensa germanica anunciou que o tanente general Heinecius foi morto no ultimo ataque aereo contra Hamburgo. O tenente general Heinecius foi governador militar da cidade.

O ATAQUE A ROMA FOI ASSISTIDO PELO PAPA

LONDRES, 29 (U. P.) — Noticias originarias de Berna indicam que ao meio-dia de ontem aviões aliados bombardearam intensamente a zona de Roma e que depois do ataque o Papa visitou os bairros afetados, onde o povo o recebeu aos brados de "Paz!! Paz!".

Por seu turno, a emissora de Berlim transmitiu noticias similares, nas quais se dizia que varios edificios de Roma haviam sofrido severos danos e que era elevado o numero de vitimas.

Essas informações não puderam ser confirmadas nos circulos oficiais aliados de Londres e os observadores não lhes dão credito uma vez que os governos das Nações Unidas já afirmaram varias vezes que não atacariam lugares historicos, religiosos ou culturais da Cidade Eterna. Além disso, expressam que por se ter efetuado o bombardeio á luz do dia é quase impossivel que os aviadores tenham lançado seus projeteis contra outros alvos que não fossem militares, como seja os aerodromos proximos á capital italiana.

ONTEM EM LISBOA

Assinado o Acordo Ortografico Luso-Brasileiro

LISBOA, 29 (A. P.) — Foi hoje assinado o acordo ortografico entre o Brasil e Portugal, no palacio São Bento, nesta capital, por Salazar e o embaixador brasileiro sr. João Neves da Fontoura. A cerimonia foi assistida pelo ministro da Educação, sr. Mario Figueiredo, o presidente e o vice-presidente da Academia de Ciencias de Portugal. E' o seguinte o texto do acordo:

"Sua excelencia o sr. presidente da Republica Portuguesa e sua excelencia o presidente da Republica dos Estados Unidos do Brasil, com o fim de assegurar a defesa, expansão e prestigio da lingua portuguesa no mundo e inaugurar por mutuo acordo e de modo estavel o respectivo sistema ortografico, resolveram por meio dos seus plenipotenciarios assinar a presente convenção:

"Art. Primeiro — As Altas Partes Contratantes prometem-se estreita colaboração em tudo quanto diga de conservação, defesa e expansão da lingua portuguesa, comum aos dois paises.

"Art. Segundo — As Altas Partes Contratantes obrigam-se a estabelecer como regime ortografico da lingua portuguesa o que resulta do sistema fixado pela Academia de Ciencias de Lisboa e pela Academia Brasileira de Letras para a organização do respectivo vocabulario por acordo das duas Academias.

"Art. Terceiro — De harmonia com o espirito desta convenção, nenhuma providencia legislativa ou regulamentar sobre materia ortografica deverá de futuro ser posta em vigor por qualquer dos dois governos sem prévio acordo com o outro, depois de ouvidas as duas Academias.

"Art. Quarto — A Academia de Ciencias de Lisboa e a Academia Brasileira de Letras serão declaradas orgãos consultivos dos seus governos em materia ortografica, competindo-lhes expressamente estudar as questões que se suscitarem na execução desta convenção e tudo o mais que reputem util para manter a unidade ortografica da lingua portuguesa.

"A presente convenção entrará em vigor, independentemente de ratificação, em primeiro de janeiro de 1944."

Dirigidas a Churchill

LONDRES, 29 (A. P.) — A residencia do primeiro ministro anunciou que Roosevelt e Stalin enviaram mensagens a Churchill, congratulando-se com a Marinha Britanica pelo afundamento do "Scharnhorst". A mensagem do presidente Roosevelt foi a seguinte: "O afundamento do "Scharnhorst" foi uma grande noticia para todos nós. Congratulações á "Home Fleet".

Assume Grandes Proporções a Batalha de Cassino

(Conclusão da 1ª pag.)

linha antiga dos nazistas, que, ao invés de conseguirem o avanço que prepararam tiveram, na volta ás suas posições iniciais que recua-las mais para a retaguarda.

AINDA NO FRONT DO QUINTO EXERCITO

Outras ações se desenvolveram de ontem para hoje nesse front. Os "gourmiers" (marroquinos-franceses) desalojaram os alemães de duas colinas que dominam a estrada de rodagem de Colli para Atina. Uma das colinas é verdadeiro monte, pois se acha a perto de mil metros de altura. Capturaram, ao mesmo tempos, os marroquinos, nessa região montanhosa, dois fortins inimigos, situados a 4 milhas sudoeste de Castel San Vincenzo e entre uma e duas milhas ao norte da estrada. Essas novas posições juntam-se ás ontem conquistadas pelos norte-americanos na linha de Catanella della Mainari, localizando o Quinto Exercito em excelentes "mirantes" para o dominio do vasto campo da batalha por Cassino.

Patrulhas do mesmo exercito estavam ao cair da tarde "experimentando" incessantemente a linha principal interna dos alemães na estrada de Cassino a Roma. San Vittore, onde ainda se conserva o eixo da luta, foi violentamente assaltado por dois lados, ocupando os anglo-americanos duas novas alturas. Os alemães defendem obstinadamente San Vittore, pelo fato de constituir essa posição uma barreira para o avanço na direção da Cidade Eterna. A irrupção dos soldados de Clark em San Vittore — que fatalmente se dará dentro de mais dia menos dia — poderá abrir um caminho amplo para o avanço aliado contra Roma, através de uma zona em que as tropas e o material blindado podem operar em circunstancias mais favoraveis.

"NÃO HA MAIS SOLDADOS ALEMÃES..."

Uma noticia oficial dada hoje pela madrugada, confirmando o noticiario de ontem, declarou que "Não ha mais soldados alemães em Ortona, tendo sido completamente varridas as forças inimigas daquele setor". E, logo após o proprio texto do comunicado oficial deste QG, referindo-se á batalha de Ortona, disse textualmente: "acabou a ardua luta para a conquista de Ortona. Nossas tropas limparam de soldados inimigos a cidade e estão prosseguindo no avanço pela costa, apesar das dificuldades oferecidas pelos ventos fortes e pela neve".

Alem da continuação do avanço das forças canadenses, que foram as que conquistaram Ortona, houve de ontem para hoje outras ações na frente do Oitavo Exercito, avançando os britanicos para o interior. A uns quatro quilometros sudoeste de Ortona, as tropas indianas tomaram um serro ao norte da povoação de Villagrande, o que lhes deu maior dominio sobre a estrada de rodagem que se estende na direção norte e vai a Tollo e Chieti.

A neve e o vento gelado acompanham a marcha do Oitavo Exercito ao longo do setor adratico. Os neo-zelandezes fazem pressão sobre os nazistas que defendem Guardiagrele, onde corre a estrada costeira controlada pelos nazistas.

Na aldeia de Tollo uma nova Ortona, de proporções mais reduzidas ainda, porem, se delineia; grupos de casas fornecem aos alemães ninhos de resistencia, que são defendidos encarniçadamente com armas automaticas, de modo que os indianos, que têm a seu corgoa nova batalha parcial da grande Batalha de Cassino, têm que desalojar o inimigo paulatina e progressivamente de cada ponto de resistencia. E quando um cai, outro se levanta, prolongando o colapso da defesa nazista e causando o arremesso das tropas da India.

Soldados britanicos estão tambem atacando sob a proteção de espessa cortina de fogo, o povoado de Canosa, a 9 kms. terra dentro e tambem na estrada de Tollo.

BOMBARDEADOS AERODROMOS DA AREA ROMANA

Espalhafatosamente, a agencia noticiosa alemã DNB anunciou na Europa, hoje e para aqui foi transmitido o informe, que aviões aliados tinham bombardeado Roma, ao meio dia de ontem. Não houve, de parte do comando aliado nem de qualquer outra fonte qualquer confirmação dessa noticia nazista. O que o comunicado de hoje assinalou foram tão apenas ataques, embora violentos, contra os aerodromos de Ciampino, Guidonia e Ctntocele, na area romana, perto da capital. Foi tambem atacado o porto adriatico de Rimini por uma força de bombardeiros pesados.

Esse porto de Rimini fica a meio-caminho de Ancona e Ravenna, no entroncamento de importante rede de estradas: a que vai até Mião através de Bolonha, e a que corre pelo litoral até Venesa, através de Ferrara e Padua.

Ciampino, tambem bombardeado intensamente, alem do aerodromo, fica a 10 milhas ao sul de Roma, na Via Appia, a historica estrada dos Cesares. Guidonia está na "campagna" romana, cerca de 11 milhas a leste da Cidade Eterna, e é centro de produção e pesquisas aeronauticas, tendo os fascistas, nos seus tempos aureos, proclamado que Guidonia possuia o mais completo estabelecimento cientifico e militar aeronautico da Europa. A pouca distancia de Guidonia, fica ainda o aerodromo de Tivoli. Centocelle, finalmente, é quase um suburbio meridional de Roma, tambem na Via Appia. Provavelmente o ataque a Centocelle foi que forneceu a "deixa" ansiosamente procurada pelos alemães para anunciarem que Roma havia sido bombardeada.

A AÇÃO DOS GUERRILHEIROS NA IUGOSLAVIA

O Exercito de Tito Já Conquistou Um Terço da Area do Seu País

MORTOS MAIS DE 35.000 SOLDADOS NAZISTAS

LONDRES, 29 (A. P.) — O Exercito de Libertação Iugoslavo sob o comando do general Josip Broz Tito reconquistou 41 mil milhas quadradas da Iugoslavia — aproximadamente um terço da area do país, — anunciou a emissora de Moscou numa recapitulação dos feitos dos guerrilheiros. Diz a referida irradiação que os guerrilheiros mataram mais de 35.000 soldados e praças inimigos durante o primeiro semestre de 1943 e aprisionaram 16.000 homens. Esses combatentes camponeses que lutam até a morte, apoderaram-se de 34 tanques, cerca de 16.000 fuzis e mais de 1.000 metralhadoras, 409 morteiros e vasta munição, dos alemães, durante o primeiro periodo semestral do ano em curso.

Tito

Esses informes da emissora de Moscou, — segundo acredita uma fonte não oficial iugoslava de Londres — "são de razoavel precisão", e coincidem com os algarismos dos boletins de guerra de Tito, relativamente á encarniçada luta ao longo da costa da Dalmacia, fronteiriça com o mar Adriatico, e sitio dos recentes golpes infligidos ás reservas da navegação alemã no mar Jonio.

APOIO DA AVIAÇÃO ALIADA

LONDRES, 29 (De Robert Richard, da "United Press") — Com o eficaz apoio da aviação aliada, os guerrilheiros do Marechal Tito continuam desbaratando todas as tentativas nazistas de quebrar as posições defensivas dos patriotas nos setores de Livno e Duvno. Na Bosnia e na Croacia, os guerrilheiros obtiveram brilhantes triunfos sobre os nazitsas, aos quais causaram muitas baixas, e fizeram abundante presa de guerra. Na Herzegovina os patriotas se apoderaram de um trem carregado de equipamentos e munições.

Simultaneamente com esse comunicado oficial do Comando dos guerrilheiros, a agencia "Exchange Telegraph", em despacho sem procedencia, informa que os fascistas alemães estão fazendo evacuar quase todos os civis da costa da Dalmacia e Montenegro, para deixar livre uma zona de 80 quilometros de largura na costa do Adriatico, como medida de precaução contra possiveis desembarques aliados.

Por outra parte, o comunicado de guerra do marechal Tito admite que suas forças, depois de quatro dias de luta, se viram obrigadas a abandonar a ilha de Korcula, em frente da peninsula de Peljesac, na Dalmacia. Os aviões aliados, além de apoiar as forças irregulares da Iugoslavia, afundaram o petroleiro nazista "Dalmazia".

Na provincia de Banija, os patriotas repeliram vigorosos ataques nazistas entre Glina e Dvorkave, enquanto na Bosnia oriental, os fascistas alemães, depois de receber reforços, contra-atacaram em vão. Ali foi derrotado um regimento alpino nazista.

A linha ferrea de Zagreb a Belgrado voltou a ser destruida em varias partes, entre Gradiska e Petrovo Selo, e entre Pleternica e Cagljim. As ações tambem se estenderam á Istria, onde os patriotas aniquilaram 60 fascistas alemães e feriram 100 outros, perto de Casatunvo.

Os guerrilheiros atacaram outro aerodromo, o de Velika-Gorizia, onde fizeram prisioneiros, 153 fascistas alemães e 25 fascistas croatas, libertando por sua vez 800 presos italianos entre oficiais e soldados. Na Herzegovina, entre Sarajevo e Mostar, os patriotas se apoderaram de um trem de 20 vagões, carregados de morteiros canhões e munições. Na Eslovenia, a guarnição nazista de Petescina foi atacada e teve 80 mortos e mais de 200 feridos.

FALA O COMANDANTE DA 8.ª FORÇA AEREA NORTE-AMERICANA

Bombardeios Sem Precedentes no Coração da Alemanha

AS PERDAS COMPENSAM

WASHINGTON, 29 (U. P.) — O major-general Frederick Anderson Junior, comandante da 8ª Força de Bombardeio com base na Grã-Bretanha, formulou declarações á imprensa nas quais adverte que as expedições aereas norte-americanas contra os alvos vitais do coração da Alemanha, no futuro, custarão um preço sem precedentes em perdas de bombardeiros; porém frizou que "estamos dispostos a destruir a capacidade da Alemanha para prosseguir na guerra".

Acrescentou que essas operações levarão os bombardeiros até distancias situadas além do alcance das escoltas de caças e que "alguns dias" apontarão perdas superiores a 60 bombardeiros, seja maiores que durante a excursão sobre Schweinfurt.

Segundo o major-general Anderson, a tarefa não é facil, porém indicou que as perdas globais manter-se-ão num limite inferior a cinco por cento e as baixas não só serão cobertas como as forças aereas que operam contra a Alemanha serão aumentadas.

Manifestou que o publico presta excessiva atenção ás perdas de bombardeiros e em troca não julga em todo o seu valor os resultados obtidos.

"Desejo frizar — disse — que ao discutirem os resultados de nossas incursões tambem devem colocar na balança os resultados obtidos".

Por fim informa-se que durante o mês de novembro passado, os bombardeiros norte-americanos lançaram 6.400 toneladas de bombas e projeteis incendiarios, enquanto que o peso das bombas lançadas durante este mês já excede de 9 mil toneladas.

"Nestes dois meses a percentagem de nossas perdas é bastante limitada, toda a vez que se a compara com as experimentadas antes" — concluiu Anderson.

Prefiram sempre o BOM CAFE'

Bom no nome

Melhor na qualidade

Ótimo no sabôr

Entrega-se a domicilio

Pedidos pelo telefone 29-2242

CASAS DO BOM CAFÉ, S. A.

CASA DO MEYER

320, RUA ARQUIAS CORDEIRO, 320

(EM FRENTE A ESTAÇÃO DO MEYER)

ENTRARAM EM KOROSTEN E JÁ AVISTAM ZHITOMIR

(Conclusão da 1ª pag.)

A hora da liquidação está á vista, e os carrascos finlandeses serão tratados de acordo com o que merecerem".

Comunicado russo da meia-noite

MOSCOU, 30 (Quinta-feira), — (Reuters) — O comunicado russo da meia-noite, anuncia a captura de Korosten pelos russos, acrescentando:

"Durante a jornada de 29 de dezembro, nossas tropas na direção de Vitebsk, continuaram as operações de ofensiva e ocuparam varias localidades.

As tropas da primeira frente ucrainiana venceram a resistencia inimiga e continuaram a desenvolver com exito a ofensiva, ocupando a cidade e importante entroncamento ferroviario de Korosten.

Ao norte de Kirovgrado, nossas tropas repeliram com exito, poderosos ataques inimigos desfechados com numerosa infantaria e tanques, infligindo lhe pesadas baixas em homens e material.

Na curva do Dnieper, a oeste da cidade de Zaporozhe, nossas tropas desfecharam a ofensiva e conquistaram muitas localidades e uma cidade do distrito de Zaporozhe, na margem direita do Dnieper.

Em outros setores, da frente, houve atividades de reconhecimento e duelos de artilharia e morteiros

Na jornada de 28 de dezembro, nossas tropas, em todos os setores da frente, avariaram ou destruiram elevado numero de tanques e abateram 53 aviões".

A cidade e entroncamento ferroviario de Korostem se encontra a 130 quilometros a noroeste de Kiev no extremo setentrional do bolsão do mesmo nome, no sistema ferroviario de Kiev-Varsovia. E junção de cinco linhas importantes. Foi conquistada pelos russos, em 17 de novembro e acha-se a uma distancia de 85 quilometros da antiga fronteira polonesa.

Comunicado alemão

ESTOCOLMO, 29 (Reuters) — O comunicado alemão anuncia hoje:

"Ao sul de Kirovogrodo, nossas tropas, a despeito de poderosa resistencia inimiga, tomaram diversos pontos de assalto e derrotaram concentrações inimigas em ataques de surpresa.

No setor de Zhitomir, o inimigo desfechou poderosos ataques. Em pesados combates, suas pontas de lança, a sudeste de Zhitomir, foram contidas.

Mais para o norte, todos os ataques russos foram frustrados. Um total de 41 tanques inimigos foi destruido.

Após uma preparação de artilharia, o inimigo atacou no setor de Korosten, com o apoio de tanques, continuando a luta acesa.

Em Vitebsk, todas as tentativas inimigas de rompimento, fracassaram. Contra-ataques desfechados pelos alemães fizeram recuar os russos em alguns pontos de penetração, após pesados combates.

Moscou Adverte os Satelites: ABANDONEM O REICH OU SERÃO TRATADOS COMO ELE

WASHINGTON, 29 (I. N. S.) — Informa-se oficialmente que a Russia notificou a Hungria, a Finlandia e a Rumania "que estarão sujeitas ás mesmas condições severas que serão impostas á Alemanha, a não ser que estejam dispostas a romper, sem mais delongas, com o Eixo".

UM DOS MAIS DRAMATICOS ACONTECIMENTOS DA GUERRA

(Conclusão da 1ª pag.)

cia tem para os alemães que ainda se encontram combatendo no interior do "cotovelo" do Dnieper.

Nos três primeiros dias de combate, Manstein perdeu 15.000 dos homens cuidadosamente escolhidos em todas as frentes da Europa para a tarefa de retomar Kiev, á qual os alemães atribuiam tão grande importancia. Basta isso para oferecer uma amostra da importancia da vitoria alcançada pelos russos na frente sul. Na verdade, os nazistas estão enfrentando naquela região a crise mais seria desde que os russos romperam inicialmente a linha do Dnieper.